INFORME DE INTERVENTORIA N° 21

Periodo de reporte

20 de septiembre de 2024 al 20 de octubre de 2024

Objetivo del contrato

INTERVENTORIA TÉCNICA, ADMINISTRATIVA, FINANCIERA, LEGAL Y AMBIENTAL, PARA LA EJECUCIÓN DEL PROYECTO DE CONSTRUCCIÓN DE REDES DE ALCANTARILLADO Y AMPLIACIÓN DE COBERTURA DEL SECTOR No. 4 ETAPA II EN EL MUNICIPIO DE CERETÉ, DEPARTAMENTO DE CÓRDOBA.

Contrato No: AQLATAM-ALC-002-2022

Entidad contratante:

AQUALIA LATINOAMERICA S.A.E.S.P

Calle:22D 16 99 OF 01
3146304480
Montería- Córdoba
E-mail: conintercer@gmail.com

TABLA DE CONTENIDO

INTRODUCCIÓN 4
1. CAPITULO I. GENERALIDADES 5
1.1. LOCALIZACIÓN Y REPLANTEO 7
2. CAPITULO II. ASPECTOS CONTRACTURALES Y LEGALES 7
3. CAPITULO III. ASPECTOS ADMINISTRATIVOS Y FINANCIEROS 7
3.1. PAGOS EFECTUADOS 7
3.1.1. ANTICIPOS 7
3.2. FACTURACION MENSUAL 8
3.2.1. ESTADO DE AVANCE FINANCIERO 8
3.2.2. ESTADO Y CUENTAS DEL PROYECTO 10
3.2.3. RELACION DE GASTOS 10
3.3. POLIZAS DE LOS CONTRATOS Y EXTRACTOS DE LAS VIGENCIAS DE ESTAS. 10
3.3.1. CONTRATO DE OBRA 10
3.3.2. DEL CONTRATO DE INTERVENTORÍA 12
4. CAPITULO IV: AVANCE GENERAL DEL PROYECTO 14
4.1. CONTROLES DE EJECUCION EN LA OBRA 14
4.2. CANTIDADES EJECUTADAS 15
4.3. BALANCE DE EJECUCION DE OBRAS (AVANCE FISICO VS AVANCE FINANCIERO) 21
4.4. MODIFICACION DEL PROYECTO 22
4.4.1. EN CANTIDADES 22
4.4.2. EN PRECIOS UNITARIOS 23
4.5. PERSONAL, EQUIPO Y ADMINISTRACION UTILIZADO POR EL CONTRATISTA EN OBRAS 23

4.5.1. PERSONAL 23
4.5.2. EQUIPOS 24
4.6. ACTIVIDADES EJECUTADAS POR LA INTERVENTORIA 25
4.6.1. ACTIVIDADES TÉCNICAS 25
4.6.2. ACTIVIDADES ADMINISTRATIVAS 25
4.6.4. ACTIVIDADES FINANCIERAS 26
5. CAPITULO V: ASPECTOS TECNICOS 26
5.1. MODIFICACIONES 26
5.2. PROBLEMAS Y SOLUCIONES ADOPTADAS 26
6.1. ENSAYOS DE LABORATORIO 27
6.2. RESULTADOS DE LOS ENSAYOS DE LABORATORIO, ANALISIS Y CONCLUSIONES CORRESPONDIENTES Y DEMAS INFORMACION RELACIONADA CON LA CALIDAD DE OBRA. 27
7. CAPITULO VII: DESARROLLO DE CONTRATO DE OBRA Y COMPORTAMIENTO SEGÚN LA PROGRAMACIÓN 28
8. CAPITULO VIII: ASPECTOS VARIOS 28
8.1. REGISTRO FOTOGRAFICO 28
8.2. ACTAS, OFICIOS, COMUNICACIONES Y DEMAS REQUERIMINETOS 29
9. CAPITULO IX: ASPECTOS AMBIENTALES 29
10. CAPITULO X: ASPECTOS DE SEGURIDAD Y SALUD EN EL TRABAJO 30
11. CAPITILO XI: CONCLUSIONES Y RECOMENDACIONES. 31
12. ANEXOS 33

INTRODUCCIÓN

Este informe presenta las actividades realizadas en el período de reporte indicado, del Contrato de Obra No Contrato No: AQLATAM-ALC-002-2022 cuyo objeto es "La ejecución del proyecto de construcción de redes de alcantarillado y ampliación de cobertura del sector no. 4 etapa II en el municipio de Cereté, departamento de córdoba".

El informe entrega una visión de las obras, así como las dificultades presentadas, incluyendo componentes técnicos, administrativos, financieros, legales y ambientales de los trabajos ejecutados, la documentación de los cambios, las inversiones realizadas, los recursos de personal (incluyendo los empleos directos e indirectos), los equipos utilizados y todos los demás aspectos que permiten el adecuado seguimiento y control de las obras.

El informe entrega los indicadores, conclusiones y recomendaciones de la interventoría y/o supervisión, para lograr el alcance del contrato, y para atender los eventos imprevistos que hayan podido afectar la normal ejecución de la obra en el plazo determinado, de manera que mitiguen las implicaciones de tales eventos.

1. CAPITULO I. GENERALIDADES

DATOS DEL CONTRATO DE OBRA

Número del contrato	**AQLATAM-ALC-001-2022**
objeto del contrato	CONSTRUCCIÓN DE REDES DE ALCANTARILLADO Y AMPLIACIÓNDE COBERTURA DEL SECTOR N.º 4 ETAPA II EN EL MUNICIPIO DE CERETÉ, DEPARTAMENTO DE CÓRDOBA
Valor	$10.738.195.125
contratante	AQUALIA LATINOAMÉRICA S.A. E.S. P
contratista	CONSORCIO CONSTRUREDES CERETÉ
Representante legal	CESAR EDUARDO HERNANDEZ LOPEZ
Fecha de suscripción	11 de enero de 2022
Fecha de inicio	14 de febrero de 2022
Plazo	12 meses
Fecha final inicial	28 de febrero de 2023
Nueva fecha final	21 de julio de 2023
Suspensión N°1	16 de julio de 2022

Reinicio N°1	29 de noviembre de 2022
Suspensión N°2	23 de enero de 2023
Reinicio N°2	15 de febrero de 2023
Prórroga N°1	Si Aplica
Nueva fecha de terminación (Prórroga)	18 de enero de 2024
suspensión N°3	17 de noviembre de 2023
Reinicio N°3	20 de mayo de 2024
Nueva fecha de terminación (Prórroga)	19 de diciembre de 2024
Localización de las obras	Sector No 4 municipio de Cerete Córdoba
Alcance del contrato	El contratista, deberá desarrollar el objeto del contrato de conformidad con las especificaciones y características técnicas señaladas en los documentos del proceso de contratación No AQLATAM-ALC-001-2022, los cuales hacen parte integral del presente contrato.
Estado actual	En Ejecución

1.1. LOCALIZACIÓN Y REPLANTEO

El Municipio de Cereté se ubica en la cuenca hidrográfica del Río Sinú, en la zona denominada Medio Sinú, lo que contribuye a la fertilidad de sus suelos, y al desarrollo de la agroindustria. Por su ubicación se constituye como epicentro de intercomunicaciones y centro de interconexión vial de la Troncal de Occidente, a escasos 18 kilómetros de la capital del Departamento de Córdoba, la ciudad de Montería.

El proyecto se llevará a cabo en el sector 4 etapa II del municipio, con esta intervención a las redes de alcantarillado de este sector, se logrará disminuir los reboses y realizar un manejo adecuado de las aguas residuales mejorando las condiciones de salubridad de las familias de este municipio.

2. CAPITULO II. ASPECTOS CONTRACTURALES Y LEGALES

No aplica para este periodo.

3. CAPITULO III. ASPECTOS ADMINISTRATIVOS Y FINANCIEROS

3.1. PAGOS EFECTUADOS

3.1.1. ANTICIPOS

El contrato de obra No. AQLATAM-ALC-001-2022 que tiene por objetivo "LA CONSTRUCCIÓN DE REDES DE ALCANTARILLADO Y AMPLIACIÓN DE

COBERTURA DEL SECTOR NO. 4 ETAPA II EN EL MUNICIPIO DE CERETÉ, DEPARTAMENTO DE CÓRDOBA". No cuenta contractualmente con anticipo.

3.2. FACTURACION MENSUAL

No aplica para este periodo

3.2.1. ESTADO DE AVANCE FINANCIERO

El contrato de obra No. AQLATAM-ALC-001-2022 que tiene por objetivo "LA CONSTRUCCIÓN DE REDES DE ALCANTARILLADO Y AMPLIACIÓN DE COBERTURA DEL SECTOR NO. 4 ETAPA II EN EL MUNICIPIO DE CERETÉ, DEPARTAMENTO DE CÓRDOBA", radicó las siguientes actas parciales de cobro.

- Acta parcial de cobro N° 1 (13.65%) teniendo en cuenta el valor del contrato es de ($1.465.334.597,441).
- Acta parcial de cobro N° 2 (17,26%) teniendo en cuenta el valor del contrato es de ($1.853.890.979,96).
- Acta parcial de cobro N° 3 (6,82%) teniendo en cuenta el valor del contrato es de ($732.598.471,328).
- Acta parcial de cobro Nº4 (5.14%) teniendo en cuenta el valor del contrato es de ($551.618.296,27).
- Acta parcial de cobro N°5 (7.04%) teniendo en cuenta el valor del contrato es de ($755.760.994,89).
- Acta parcial de cobro N°6 (5.59%) teniendo en cuenta el valor del contrato es ($600.023.449,19).

CONTROL DE AVANCE Y RESUMEN DE ACTIVIDADES

PERIODO DE TRABAJO	
De: 14 de Febrero 2022	A: 20 de octubre de 2024

CAPITULO 1: INFORMACION DEL CONTRATO

CONTRATO No:	AQLATAM-ALC-001-2022
OBJETO:	CONSTRUCCIÓN DE REDES DE ALCANTARILLADO Y AMPLIACIÓNDE COBERTURA DEL SECTOR N.º 4 ETAPA II EN EL MUNICIPIO DE CERETÉ, DEPARTAMENTO DE CÓRDOBA
ENTIDAD CONTRATANTE:	AQUALIA LATINOAMÉRICA S.A. E.S.P
CONTRATISTA:	CONSORCIO CONSTRUREDES CERETÉ

VALOR DEL CONTRATO:	$ 10.738.195.125,00	**PLAZO (CON PRORROGAS):**	
PORCENTAJE ANTICIPO:	0,00%	**VALOR ANTICIPO:**	$ 0,00

PARTICIPANTES			PARTICIPACION (% y $)
	NIT	901551201-6	100,0%
		TOTAL	**100%**

	INICIO	SUSPENSION	REINICIO	TERMINACION	MODIFICACION	ADICIONAL
FECHAS	14-feb-22			28-feb-23		
		16-jul-22	29-nov-22			
		23-ene-23	15-feb-23	21-jul-23		
						180 días
		17-nov-23	20-may-24	19-dic-24		150 dias

CONTRATO ADICIONAL	VALOR ($)	PLAZO	VR TOTAL CONTRATO
VALOR ADICIONAL			

ASEGURADORA: SEGUROS

Nº POLIZA	DESCRIPCION	VIGENCIA		VR ASEGURADO
	Cumplimiento general	14702/2022	5/11/2023	$ 2.147.639.025,00
	Pago de Salarios, Prestaciones Sociales Legales e Indemnizaciones Laborales	14/02/2022	5/07/2026	$ 1.073.819.512,50
	Estabilidad y calidad de la obra	11/01/2022	11/01/2027	$ 2.147.639.025,00
	Responsabilidad civil extracontractual derivada de cumplimiento	11/01/2022	5/07/2023	$ 1.073.819.513,00

CAPITULO 2: INFORMACION FINANCIERA DEL CONTRATO

ACTAS DE OBRA

ACTA No	FECHA	VALOR FACTURADO	% FACTURADO	AMORTIZCION DE ANTICIPO	VALOR FACTURADO ACUMULADO	VALOR POR FACTURAR	% POR FACTURAR
1	11-Apr-23	$ 1.465.334.597,441	13,65%	0,0	$ 1.465.334.597,44	$ 9.272.860.527,56	86,35%
2	29-May-23	$ 1.853.890.979,96	17,26%	0,0	$ 1.853.890.979,96	$ 7.418.969.547,60	69,09%
3	8-ago-23	$ 732.598.471,33	6,82%	0,0	$ 732.598.471,33	$ 6.686.371.076,27	62,27%
4		$ 551.618.296,27	5,14%	0.00	$ 551.618.296,27	$ 6.134.752.780,00	57,13%
5	6-Sep-24	$ 755.760.994,89	7,04%	0.00	$ 755.760.994,89	$ 5.378.991.785,11	50,09%
6		$ 600.023.449,19	5.59%	0.00	$ 600.023.449,19	$ 4.778.968.335,92	44,50%
7							
TOTALES		**$ 5.959.226.789,08**	**55,50%**	**0,0**	**600.023.449,19**	**4.778.968.335,9**	**44,50%**

ACTAS DE REAJUSTES

ACTA DE REAJUSTE No	FECHA	VALOR AJUSTADO	% DE AJUSTE/ACTA PARCIAL	VALOR AJUSTADO ACOMULADO	% DEL VALOR DEL CONTRATO
1					
2					
3					

RESUMEN DE FACTURACION DEL CONTRATO			PORCENTAJE CONSTRUIDO	55,50%
FACTURADO ACUMULADO	$ 5.959.226.789,08	55,50%	**VALOR EJECUTADO A LA FECHA**	**$ 5.959.226.789,08**
POR FACTURAR	$ 4.778.968.335,92	44,50%		

Periodo de reporte:

Del 20 de septiembre de 2024 al 20 de octubre de 2024

CAPITULO 3: INFORMACION DE EJECUCION DEL CONTRATO

LISTADO DE EQUIPOS Y HERRAMIENTAS - PROPIOS

DESCRIPCION	TIPO	CANTIDAD	BUEN ESTADO	ESTADO REGULAR	MAL ESTADO
Compactador Canguro Con Operador		1,00	X		
Retroexcavadora		2,00	X		
Equipo de Elevación Diferencial		2,00	X		

Fecha de Entrega de informe: 20 de octubre de 2024		**CARGO**	**FIRMA**
ELABORÓ	John Antonio Martinez Aguilar	Rep. Legal	
REVISÓ			

3.2.2. ESTADO Y CUENTAS DEL PROYECTO

No aplica para este periodo

3.2.3. RELACION DE GASTOS

No aplica para este periodo

3.3. POLIZAS DE LOS CONTRATOS Y EXTRACTOS DE LAS VIGENCIAS DE ESTAS.

3.3.1. CONTRATO DE OBRA

EL CONSORCIO CONSTRUREDES CERETE, contratista del proyecto que tiene por objeto "LA CONSTRUCCIÓN DE REDES DE ALCANTARILLADO Y AMPLIACIÓN DE COBERTURA DEL SECTOR NO. 4 ETAPA II EN EL MUNICIPIO DE CERETÉ, DEPARTAMENTO DE CÓRDOBA". Tiene al día todas las garantías requeridas acorde a lo exigido en los pliegos de condiciones, esto es:

AMPARO	VIGENCIA	VALOR ASEGURADO	VIGENTE		VALOR
			si	no	

Cumplimiento general del contrato y el pago de las multas y la cláusula penal pecuniario que se imponga	Hasta la liquidación del contrato	20% del valor del contrato	x		$2.147.819.512
Buen manejo del anticipo	Hasta la liquidación del contrato	100% del valor del contrato			
Devolución del pago anticipado	Hasta la liquidación del contrato o hasta que la entidad verifique el cumplimiento de todas las actividades o de la entrega de todos los bienes o servicios asociados al anticipo	100% del monto pagado de forma anticipada			
Pago de salarios, prestaciones sociales legales e indemnizaciones laborales del personal que el contratista haya de utilizar en el	Plazo del contrato	100% del valor del contrato	x		$1.073.819.512

territorio nacional para la ejecución del contrato.					
Estabilidad y calidad de las obras ejecutadas entregadas a satisfacción.	Cinco años contando a partir de la suscripción del acta de liquidación final	20% del valor del contrato	x		$2.147.639.025

3.3.2. DEL CONTRATO DE INTERVENTORÍA

El CONSORCIO INTER Z4 CERETÉ contratista de la "INTERVENTORÍA TÉCNICA, ADMINISTRATIVA, FINANCIERA LEGAL Y AMBIENTAL PARA LA EJECUCIÓN DEL PROYECTO DE CONSTRUCCIÓN DE REDES DE ALCANTARILLADO Y AMPLIACIÓN DE COBERTURA DEL SECTOR NO. 4 ETAPA II EN EL MUNICIPIO DE CERETÉ, DEPARTAMENTO DE CÓRDOBA". Se encuentra al día con todas las garantías requeridas acorde a lo exigido en los pliegos de condiciones, esto es:

AMPARO	VIGENCIA	VALOR ASEGURADO	CUMPLE		VALOR
			si	no	
Cumplimiento general del contrato y el pago de las multas y la cláusula penal pecuniario que se imponga	Hasta la liquidación del contrato	20% del valor del contrato	X		$147.709.121.63
Buen manejo y correcta	Hasta la liquidación del contrato	100% del valor del contrato			

inversión del anticipo					
Devolución del pago anticipado	Hasta la liquidación del contrato o hasta que la entidad verifique el cumplimiento de todas las actividades o de la entrega de todos los bienes o servicios asociados al anticipo	100% del monto pagado de forma anticipada			
Pago de salarios, prestaciones sociales legales e indemnizaciones laborales del personal que el contratista haya de utilizar en el territorio nacional para la ejecución del contrato.	Plazo del contrato	10% del valor del contrato	X		$73.854.560.81
calidad de las obras ejecutadas entregadas a satisfacción.	Plazo de contrato y seis meses mas	10% del valor del contrato	X		$73.854.560.81

4. CAPITULO IV: AVANCE GENERAL DEL PROYECTO

4.1. CONTROLES DE EJECUCION EN LA OBRA

Avance de las actividades ejecutadas, por capítulos.

REDES DE ALCANTARILLADO SECTOR No. 4		
ITEM	**DESCRIPCION**	**DESCRIPCION DE LAS TAREAS EJECUTADAS**
2	Actividades preliminares	Localización, trazado y replanteo
3	Excavaciones	Excavaciones red h=<2.50, Excavaciones mecánica red h>2.50<5.00m y excavaciones manuales
4	Demoliciones	
5	Entibados	Entibado tablestacado con lamina
6	Retiro y disposición de material	Cargue, retiro y disposición de material proveniente de excavaciones
7	Rellenos	Material proveniente de la excavación, recebo común, triturado, grava, piedra rajón, y subbase granular.
8	Redes de alcantarillado	Instalación y suministro de tubería flexible de alcantarillado D8” (200mm) Instalación tubería flexible alcantarillado D 10"(250 mm).
9	Pozos de inspección y cámara de caída	Base para pozo, Cilindro pozo en concreto D. Interno = 1,2 y Tapa cubierta pozo + aro-base + aro-tapa
10	Domiciliarias de alcantarillado	Instalación de tubería y accesorios domiciliaria 6”, Codo 45° PVC 160mm Y Caja domiciliaria plástica, incluye tapa, elevador es hidrosellos, Yee PVC 200x160mm, yee PVC 250x160mm.
12	Intervención de espacio publico	Mejoramiento de vías

13	Instalación y suministro de concretos	
17	Instalación tubería sin zanja	
	Suministros	Tubo PVC alcantarillado 160 mm Tubo PVC alcantarillado 200mm Tubo PVC alcantarillado 250mm

4.2. CANTIDADES EJECUTADAS

ITEM	DESCRIPCIÓN	UND	CANTIDAD REFORMULADA	CANTIDAD EJECUTADA
2	**Actividades premilitares**			
2 01	Localización y replanteo redes	ML	12.539,45	714.39
3	**Excavaciones**			
3 01	Excavaciones mecánica red h=< 2.50mts	M3	16.687,00	1254.33
3 02	Excavaciones mecánica red h>2.50<5.00mts	M3	6.505,00	205.32
3 03	Excavaciones mecánica red h=>5.00mts	M3	0.00	0
3 04	Excavaciones mecánica estructuras h=< 2.50mts	M3	1.130,00	0
3 05	Excavaciones mecánica estructuras h>2.50<5.00mts	M3	463.00	0
3 06	Excavaciones mecánica estructuras h=>5.00mts	M3	22,00	0

3 07	Excavación manual	M3	12.389,00	372.16
4	**Demoliciones**			
4 03	Demolición de andenes	M2	2.039,89	0
4 04	Demolición de sardineles	MI	1.359,91	0
4 05	Demolición de pavimentos flexibles	M3	0.00	0
4 06	Demolición de pavimento rígido	M3	351.35	0
5	**Entibados**			
5 02	Entibado tablestacado con madera	M2	0.00	0
5 03	Entibado tablestacado con lamina	M2	37.750,00	2628,30
6	**Retiro y disposición de material sobrante**			
6 01	Cargue, Retiro y disposición de material proveniente de excavaciones	M3-KM	239.054,51	729,83
7	**Rellenos**			
7 01	Material proveniente de la excavación	M3	15.290,55	729.83
7 02	Recebo común	M3	15.824,00	1407,93
7 04	Triturado <= 1"	M3	1.751,00	95.29
7 05	Grava >1"	M3	3.488,00	78.36
7 06	Piedra rajón	M3	2.309,00	117,54
7 08	Subbase granular	M3	295.80	0
7 09	Base granular	M3	0.00	0
8	**Redes de alcantarillado**			
8 01	**Instalación y suministro de tubería de alcantarillado**			
8 01 01	**Instalación de tubería flexible de alcantarillado**			

8 01 01 06	Instalación tubería flexible alcantarillado D 8"(200 mm)	Ml	10.371,09	654.39
8 01 01 07	Instalación tubería flexible alcantarillado D10"(250 mm)	Ml	813.34	60.00
8 01 01 08	Instalación tubería flexible alcantarillado D 12"(315 mm)	Ml	513.500	0
8 01 01 09	Instalación tubería flexible alcantarillado D 16"(400 mm)	Ml	0.00	0
8 01 01 10	Instalación tubería flexible alcantarillado D 18"(450mm)	Ml	556.16	0
8 01 01 11	Instalación tubería flexible alcantarillado D 20" (500 mm)	Ml	285.86	0
8 01 01 12	Instalación tubería flexible alcantarillado D 24"	Ml	0.00	0
9	**Pozos de inspección y cámara de caída**			
9 01	**Pozos de inspección**			
9 01 01	**Elementos pozo de inspección construidos en sitio**			
9 01 01 01	Base para pozo	Un	201,00	10.00
9 01 01 03	Cilindro pozo en concreto D. Interno = 1,20me=0,25	Ml	368.22	20.30
9 01 01 09	Tapa cubierta pozo + aro-base + aro-tapa	Un	201.00	10.00
10	**Domiciliarias de alcantarillado**			

10 01	**Instalaciones domiciliarias**			
10 01 01	Instalación tubería y accesorios domiciliaria 6"	Ml	14.125,00	102,00
10 02	**Suministro accesorios domiciliarias**			
10 02 01	**Suministro e Instalación Yee PVC**			
10 02 01 01	yee PVC 200x160mm	Un	1.874,00	102,00
10 02 01 02	yee PVC 250x160mm	Un	167.00	0
10 02 01 03	yee PVC 315x160mm	Un	12.00	0
10 02 01 07	yee PVC 400x160mm	Un	0.00	0
10 02 01 09	yee PVC 450x160mm	Un	0.00	0
10 02 01 11	yee PVC 500x160mm	Un	0.00	0
10 02 01 13	yee PVC 24" x160mm	Un	0.00	0
10 02 03	**Suministro de codo PVC**			
10 02 03 01	Codo 45° PVC 160mm	Un	472	60,00
10 03	**Caja de inspección domiciliaria**			
10 03 01	Caja domiciliaria plástica, incluye tapa, elevadores hidrosellos	Un	2.053,00	102,00
12	**Intervención de espacio publico**			

12 01	**Pavimentos**			
12 01 01	**Construcción de pavimentos flexible**			
12 01 01 01	Imprimación	M2	0.00	0
12 01 01 02	Construcción base asfáltica	M3	0.00	0
12 01 01 03	Construcción rodadura asfáltica	M3	0.00	0
12 01 01 04	Sellado de junta asfalto	Ml	0.00	0
12 01 02	**Construcción de pavimento rígido**			
12 01 02 01	Pavimento rígido MR 43	M3	351.35	0
12 02	**Construcción de andenes**			
12 02 01	Anden en concreto e= 0.12mts	M2	2.039,86	0
12 03	**Construcción de sardinel**			
12 03 01	Construcción sardinel 50cm	Ml	679,95	0
12 03 02	Construcción sardinel 35cm	Ml	679,95	0
13	**Instalación y suministro de concretos**			
13 01	**Instalación de concretos**			
13 01 03	Instalación concreto para atraque tubería	M3	110,11	0
13 02	**Suministro de concretos**			

13 02 05	Concreto resistencia 21,0 Mpa (210 kg/cm2)	M3	623,58	0.00
17	**Instalación tubería sin zanja**			
17 06	Perforación ramming hierro 8", Paso Sub-terrenoTub. 8" sanitario vía Cerete-Montería	Ml	30,00	0
SUMINISTROS				
8	Redes de alcantarillado			
8 01	Instalación y suministro de tubería de alcantarillado			
8 01 01	Instalación de tubería flexible de alcantarillado			
8 01 02	Suministro de tubería de alcantarillado			
8 01 02 01	Suministro tubería PVC alcantarillado			
8 01 02 01 01	Tubo PVC alcantarillado 160mm	Ml	14.125	102.00
8 01 02 01 02	Tubo PVC alcantarillado 200mm	Ml	10.371,09	654.39
		Ml	776.39	60.00

8 01 02 01 03	Tubo PVC alcantarillado 250mm			
8 01 02 01 04	Tubo PVC alcantarillado 315mm	Ml	513	0
8 01 02 01 06	Tubo PVC alcantarillado 400mm	Ml	0.00	0
8 01 02 01 07	Tubo PVC alcantarillado 450mm	Ml	556,16	0
8 01 02 01 08	Tubo PVC alcantarillado 500mm	Ml	285,86	0
8 01 02 01 09	Tubo PVC alcantarillado 24"	Ml	0.00	0

4.3. BALANCE DE EJECUCION DE OBRAS (AVANCE FISICO VS AVANCE FINANCIERO)

Ver cuadro Estado de Avance de Físico de la Obra.

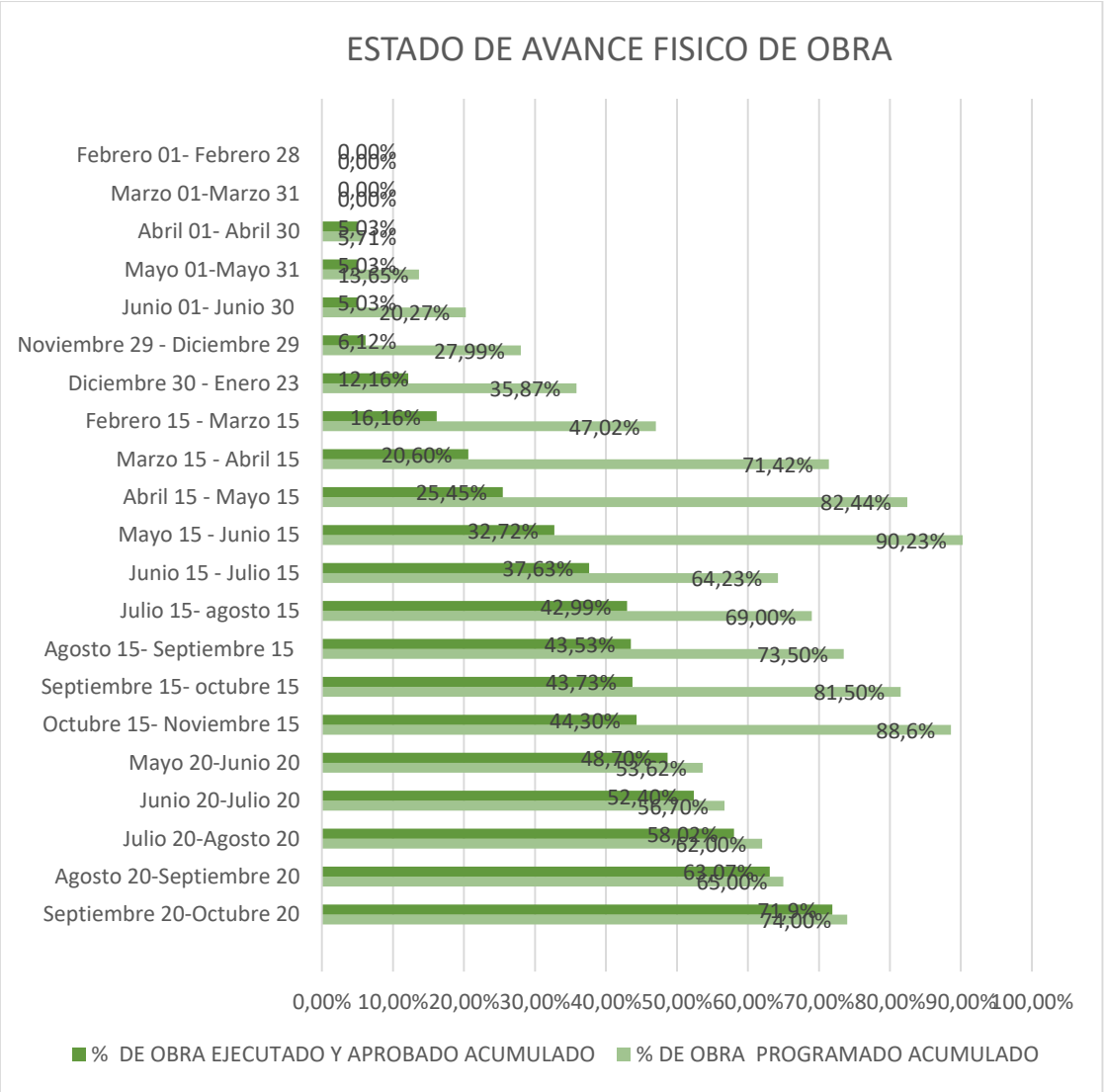

4.4. MODIFICACION DEL PROYECTO

4.4.1. EN CANTIDADES

El día 22 de febrero de 2024 con radicado 20243040064171 la Agencia Nacional de Infraestructura ANI concedió viabilidad al permiso de dos cruces de vía que

conecta el municipio de Cereté con el municipio de Ciénaga de Oro en el departamento de Córdoba.

Una vez obtenido el permiso y a solicitud del Ministerio de Vivienda y Territorio, AQUALIA LATINOAMÉRICA S.A E.S.P procedió a realizar la verificación del balance de mayores y menores cantidades que sería soporte para el proceso de solicitud de reformulación No.2, dado al cambio de vigencia (2023 – 2024).

El 05 de abril de 2024 mediante oficio con identificación 2-140-0207- 2024 Aqualia Latinoamérica S.A. E.S.P y radicado de MVCT 2024ER0043617, se solicitó al Viceministerio de agua y saneamiento básico la reformulación No.2 del Proyecto debido a consideraciones técnicas evaluadas en campo.

El Ministerio de Vivienda, Ciudad y Territorio aprobó la solicitud de Reformulación II del Proyecto, para lo cual están dadas las condiciones para reiniciar las contrataciones derivadas de obra e interventoría.

4.4.2. EN PRECIOS UNITARIOS

No aplica para este mes

4.5. PERSONAL, EQUIPO Y ADMINISTRACION UTILIZADO POR EL CONTRATISTA EN OBRAS

4.5.1. PERSONAL

La obra cuenta con el personal mínimo requerido, esto es:

CANTIDAD	CARGO/PROFESION	%DE DEDICACION	CUMPLE		OBSERVACIONES
			si	no	
1	Director de obra	100	x		
1	Residente de obra	100	x		
1	Especialista hidráulico	50	x		
1	Especialista en geotecnia	50	x		
1	Inspector de obra	100	x		

1	Profesional social	100	x		
1	Secretario	50	x		

Adicional al personal mínimo requerido y el administrativo el CONSORCIO CONSTRUREDES CERETE, ha incorporado un personal adicional en el área operativa, requerido para la verificación del desarrollo del proyecto, entre los que se citan:

CANT	CARGO/PROFESION	% DE DECICACION	CUMPLE		OBSERVACIONES
			si	**no**	
1	Topógrafo	100	**x**		
1	Cadenero	100	**x**		

Todo el personal en obra se encuentra afiliado al sistema de seguridad social, esto es: ARL, AFP Y EPS.

4.5.2. EQUIPOS

El CONSORCIO CONSTRUREDES CERETE, cuenta con los siguientes equipos:

EQUIPOS Y HERRAMINTAS EN OBRA	CANTIDAD	EN BUEN ESTADO		OBSERVACIONES
		si	**no**	
Retroexcavadora		**x**		
Equipo de elevación diferencial		**x**		

Compactador con operador		**x**		
Volqueta de 7m3		**x**		

4.6. ACTIVIDADES EJECUTADAS POR LA INTERVENTORIA

4.6.1. ACTIVIDADES TÉCNICAS

La supervisión, revisión, comprobación y verificación de la labor planeada y ejecutada por el contratista CONSORCIO INTER Z4 CERETÉ, en el presente periodo, estuvo a cargo de personal dispuesto por la interventoría. Se realizaron todas las inspecciones a través de un equipo multidisciplinario que acompaño diariamente el desarrollo de actividades realizadas por el ejecutor CONSORCIO CONSTRUREDES CERETÉ; se registró la información mediante informes semanales como así también en el presente informe mensual.

4.6.2. ACTIVIDADES ADMINISTRATIVAS

- **Recursos Empleados:** La interventoría en el presente periodo dispuso, administró y mantuvo en la obra el personal profesional, técnico y administrativo; para el progreso de las funciones y compromisos adquiridos en el contrato de interventoría AQLATAM-ALC-002-2022.

4.6.3. SEGUIMIENTO DEL AVANCE DEL CONTRATO

La interventoría en el presente periodo realizó seguimiento al avance físico-financiero y revisión del presupuesto de obra donde se verificó la ejecución de las actividades correspondientes.

- **Elaboración de informes semanales del periodo en ejecución:** De acuerdo con las obligaciones contractuales del contrato de interventoría AQULATAM-ALC-002-2022; se realizó el informe mensual en el presente periodo, entre el 20 de septiembre del 2024 al 20 de octubre del 2024; como así también, los informes semanales presentados ante la entidad contratante.

- **Verificación del pago de aportes legales (parafiscales) y de seguridad social**: La interventoría en el presente periodo verificó en cumplimiento de la afiliación de los aportes legales parafiscales y de seguridad social del personal vinculado a la obra.

- **Diario de Obra (Bitácora):** Se lleva un registro diario de las actividades realizadas en campo, dicho libro se lleva junto con contratista, donde se lleva un registro y control de lo ejecutado en obra en el sector 4 del municipio de cerete Córdoba.

4.6.4. ACTIVIDADES FINANCIERAS

Semanalmente la interventoría revisa el avance en la ejecución de las labores desarrolladas por el contratista de acuerdo con los ítems que forman parte del presupuesto de obra que corresponden al periodo entre el 20 de septiembre del 2024 al 20 de octubre del 2024, contrastando la obra ejecutada con la programación tal y como se reporta en los informes semanales. Se adjunta Matriz de Seguimiento Obligaciones Contractuales de la Interventoría.

5. CAPITULO V: ASPECTOS TECNICOS

5.1. MODIFICACIONES

De acuerdo a la reformulación presentada por la entidad contratante y aprobada por el MVCT, donde el 20 de Mayo de 2024 se reinició el proyecto de acuerdo a mesas técnicas que se llevaron a cabo entre la entidad contratante AQUALIA LATINOAMERICA S.A E.S.P y Ministerio de vivienda ciudad y territorio, y tuvo lugar la aprobación de la reformulación N°2 del proyecto la cual consta de cambios en las cantidades del proyecto respecto a las contractuales.

El contrato de obra AQLATAM-ALC-001-2022 se encuentra ante un proceso reformulación II por parte de la entidad contratante AQUALIA LATINOAMERICA S.A E.S.P ante el MVCT.

5.2. PROBLEMAS Y SOLUCIONES ADOPTADAS

Aqualia Latinoamérica S.A. E.S.P y radicado de MVCT 2024ER0043617, se solicitó al Viceministerio de agua y saneamiento básico la reformulación No.2 del Proyecto debido a consideraciones técnicas evaluadas en campo.

En comité No. 2024-7 de 5/04/2024 el Ministerio de Vivienda, Ciudad y Territorio aprobó la solicitud de Reformulación II del Proyecto, para lo cual están dadas las condiciones para reiniciar las contrataciones derivadas de obra e interventoría.

6. CAPITULO VI: CONTROL DE CALIDAD

6.1. ENSAYOS DE LABORATORIO

El ejecutor CONSORCIO CONSTRUREDES CERETÉ entrego pruebas de ensayo de laboratorio de la resistencia del concreto, este documento es crucial para determinar la calidad y la capacidad de carga del concreto utilizado en el pavimento del sector Z4.

6.2. RESULTADOS DE LOS ENSAYOS DE LABORATORIO, ANALISIS Y CONCLUSIONES CORRESPONDIENTES Y DEMAS INFORMACION RELACIONADA CON LA CALIDAD DE OBRA.

La resistencia del concreto es uno de los aspectos más importantes que deben ser evaluados en su proceso constructivo.

Contratista entrego pruebas de ensayo de laboratorio por flexión. Este ensayo se utiliza para medir la resistencia del concreto a la flexión.

Este ensayo se hace en un tramo de pavimento de concreto con una longitud considerable con el mismo equipo de colocación, la misma velocidad, el mismo espesor y la misma mano de obra que va a construir el pavimento.

Este tramo de pavimento tiene varios objetivos:

A) Verificar las condiciones de la mezcla de concreto.

B) Verificar las condiciones de los equipos de colocación, vibración, compactación y el kit de terminación del pavimento.

C) Verificar el espesor del pavimento.

D) Verificar uniformidad y regularidad de la superficie establecida.

E) Revisar el método de protección y curado del concreto.

F) Ajustar la ventana de corte de juntas.

G) Ajustar en el proceso de sellado de juntas.

H) Definir la correlación entre la compresión de los cilindros de concreto y la flexión de viguetas, así como los criterios de aceptación de núcleos de concreto.

Adicional a ello contratista manifiesta mediante oficio OFIC-ALC-CCC-041 que todos los concretos utilizados en la construcción de pavimento de la principal del estadio son concretos premezclados, por lo cual se aumenta la garantía en la calidad de los mismos.

7. CAPITULO VII: DESARROLLO DE CONTRATO DE OBRA Y COMPORTAMIENTO SEGÚN LA PROGRAMACIÓN

Observaciones:

En el presente periodo el Ministerio de Vivienda, Ciudad y Territorio aprobó la solicitud de Reformulación II del Proyecto, para lo cual están dadas las condiciones para reiniciar las contrataciones derivadas de obra e interventoría.

8. CAPITULO VIII: ASPECTOS VARIOS

8.1. REGISTRO FOTOGRAFICO

Se adjunta registro fotográfico de la ejecución de los trabajos en el sector N°4 del municipio de Cereté – Córdoba.

8.2. ACTAS, OFICIOS, COMUNICACIONES Y DEMAS REQUERIMINETOS

Se anexan las actas, comunicaciones y demás requerimientos.

9. CAPITULO IX: ASPECTOS AMBIENTALES

Se ha evidenciado que el contratista CONSORCIO CONSTRUREDES CERETÉ, ha continuado laborando en los aspectos e impactos ambientales definidos en el plan de manejo ambiental estipulado para el proyecto de "CONSTRUCCIÓN DE REDES DE ALCANTARILLADO Y AMPLIACIÓN DE COBERTURA DEL SECTOR NO. 4 ETAPA II EN EL MUNICIPIO DE CERETÉ, DEPARTAMENTO DE CÓRDOBA". Ajustándose a la normativa ambiental vigente.

Hasta la fecha y con base a la etapa en que se encuentra el proyecto, los aspectos e impactos ambientales que se han identificado y se vienen trabajando son los siguiente:

- Contratación de Personal: Se pudo evidenciar que cuenta con una mínima cantidad de personal en obra, nativo de la zona de influencia del proyecto, y el CONSORCIO CONSTRUREDES CERETÉ espera que este número vaya aumentando en la medida en que avance el proyecto, con el fin de contribuir así a la generación de empleo en la región y que contribuya al mejoramiento de su economía.

- Incremento de Demanda de Bienes y Servicios: Se evidencia el incremento de este aspecto, principalmente dado que el CONSORCIO CONSTRUREDES CERETÉ continua con la contratación de servicios, afectándole de forma positiva, ya que es importante para la comunidad local ofrecer servicios y bienes, generándoles un beneficio económico.

- Generación de Empleo: A la fecha, el total de personal contratado en el proyecto es de la zona de influencia del proyecto.

- Alteración en la Calidad Visual: Este impacto es general para todo el proyecto, el cual se define con incidencia directa, negativo, seguro, de intensidad media, de duración permanente, puntual, es mitigable y compensable.

- Perdida de suelos: Se han presentado cortes del terreno, pero hay que tener en cuenta que este impacto es general para todo el proyecto, por lo cual se define como incidencia directa. Negativo, de intensidad alta, de duración parcial, no es mitigable, pero si compensable.

- Cambios en la Calidad del Aire: Este impacto es evidente dado el inicio de los trabajos y el tráfico vehicular que este está generando en la zona. Este impacto es general en el proyecto, es directo, negativo, seguro, con una intensidad media, de duración temporal, local, es mitigable pero no compensable.

10. CAPITULO X: ASPECTOS DE SEGURIDAD Y SALUD EN EL TRABAJO

Se evidenció que el CONSORCIO CONSTRUREDES CERETÉ, ha realizado la identificación de los peligros a los cuales están expuestos los trabajadores en cada actividad de obra, los cuales están consignados en la Matriz de Identificación y Evaluación de Peligros y Riesgos; teniendo en cuenta el riesgo asociado y las consecuencias o daños que podría causar en la salud y en el patrimonio de las personas.

Para aquellos riesgos no aceptables, el CONSORCIO CONSTRUREDES CERETÉ procedió a definir procedimientos operativos o planes de acción que mantengan bajo control el peligro y prevengan la lesión y/o la enfermedad.

Durante la ejecución de la obra, los registros diarios son consignados en la Bitácora y en el formato "Plan de Control de Peligros y Riesgos",

incluyendo siempre la firma de la Interventoría. Se lleva también un registro fotográfico de esta información.

Se evidenció también que el CONSORCIO CONSTRUREDES CERETÉ, en la etapa inicial de la obra, ha trabajado en las siguientes actividades de Seguridad y Salud en el Trabajo:

Afiliación al personal de la obra al Sistema de Seguridad Social (ARL, EPS, PENSIÓN Y PARAFISCALES) y pagos correspondientes.

- Entrega de EPP.
- Implementación del Protocolo de Bioseguridad.
- Capacitaciones de Bioseguridad y de Seguridad en la Obra.
- Afiliación al personal de la obra al sistema de seguridad social (ARL, PENSIÓN, EPS y PARAFISCALES).

11. CAPITILO XI: CONCLUSIONES Y RECOMENDACIONES.

- El porcentaje de obra de avance físico ejecutado del presente periodo es de 71.9% desarrollados en actividades en campo, y el porcentaje programado es de 74.00%, lo que indica que continua un retraso evidente, razón por la cual contratista se encuentra ejecutando un plan de contingencia el cual consiste en implementar y probar a través de acciones, la recuperación de los tiempos que se han perdido por circunstancias no imputables a la firma contratista, distribuyendo este, en tiempos más amplios de trabajo, con el fin de nivelar los tiempos programados.

- Durante el presente periodo se evidencia un atraso del 2.1% según lo ejecutado en actividades físicas del proyecto respecto a las actividades programadas, contratista hace entrega de un plan de contingencia con el fin de mitigar el retraso, dicho retraso se debe a que el ejecutor CONSORCIO CONSTRUREDES CERETÉ en sitio tienen activos 2 frentes de obra de los 3 frentes estipulados en el plan de contingencia. La falencia

del tercer frente se debe a fallas en la maquinaria amarillada contemplada por lo cual manifiesta que está en trámites para surtir dicho arreglo.

- Es importante manifestar que el ejecutor CONSORCIO CONSTRUREDES CERETE ha tenido un atraso en cuanto a la ejecución de las actividades debido a que han tenido dificultades financieras y esto ha ocasionado un atraso en el pago de la nómina de los trabajadores presentando demoras en el desembolso de sus salarios, es así como los retrasos en los pagos pueden tener un impacto negativo en la moral de los trabajadores, lo que a su vez puede llevar a una disminución en la productividad y la calidad del trabajo. Por otro lado, el contratista manifiesta que radicó la sexta acta parcial de cobro la cual se encuentra en revisión desde el municipio de Cereté y aun no la ha radicado al encargo fiduciario para el proceso de desembolso, razón por la cual, se espera que los recursos lleguen antes de finalización del presente mes.

- Dicho atraso también se ha visto relacionado con las altas precipitaciones en el Municipio de Cerete lo cual ha afectado de manera directa el estado de las vías, debido a que en la zona de influencia donde se ejecutan las obras del proyecto en cuestión, históricamente ha sido un sector cenagoso de predios bajos, y más por la época invernal donde se han venido presentando protestas de las comunidades debido a las inundaciones presentadas en el sector, afectando el rendimiento de las obras debido a los bloqueos presentados, es por ello que contratista ha tomado como medida para mitigar el retraso implementar el uso de bombas sumergibles diariamente para evacuar las aguas represadas en la zanja, cabe destacar que las lluvias pueden crear condiciones de trabajo difíciles y peligrosas para los trabajadores, lo que a menudo requiere la suspensión temporal de la obra por motivos de seguridad.

- Se continuaron actividades realizadas en el periodo en trabajos de excavación, rellenos, cargue y disposición de material sobrante; se continuó la instalación de redes de alcantarillado en tubería flexible de 8”

(200mm) en el sector El Cañito, y tubería flexible de 10” (250mm) en el Sector Oro Blanco.

- En el aspecto administrativo, la interventoría CONSORCIO INTER Z4 CERETÉ, deja constancia que el contratista CONSORCIO CONSTRUREDES CERETÉ en el presente periodo comprendido entre el 20 de septiembre de 2024 al 20 de octubre de 2024, cumplió con el personal mínimo requerido para la ejecución y desarrollo de las actividades del contrato de obra; así mismo realizó una óptima ejecución del plan de gestión integral de obra.

- La interventoría supervisa la evaluación de la calidad de los trabajos realizados y una identificación de cualquier problema o desviación que pueda afectar el cumplimiento de los estándares requeridos en el presente proyecto, como así también, el uso adecuado de los recursos, una evaluación de la utilización adecuada de los recursos, incluyendo mano de obra, materiales y equipos.

- Es importante manifestar que contratista CONSORCIO CONSTRUREDES CERETE, hace entrega de las vías intervenidas, pero no cumplen con los estándares de calidad requeridos. En particular, hemos notado que están en mal estado y no han sido debidamente compactadas, lo que es fundamental que se realicen las correcciones necesarias para asegurar que las vías se entreguen en condiciones óptimas.

- El CONSORCIO CONSTRUREDES CERETE no maneja una señalización adecuada en las zanjas que están siendo excavadas. Esta ausencia de señalización no solo representa un riesgo para la seguridad de los trabajadores, sino que también infringe las normas de bioseguridad establecidas.

- La interventoría CONSORCIO INTER Z4 CERETÉ, verifica y revisa la documentación presentada por el contratista CONSORCIO CONSTRUREDES CERETÉ.

12. ANEXOS

- Matriz de seguimiento obligaciones contractuales de la interventoría.
- Registro fotográfico de ejecución de actividades.
- Actas, oficios y/o comunicaciones.
- Control de aportes legales y seguridad social del contrato de obra.
- Control de aportes legales y seguridad social del contrato de interventoría.
- Plan de gestión integral de obra
- Certificados de calidad de equipos topográficos.
- Certificado de materiales

ANEXOS

MATRIZ DE SEGUIMIENTO OBLIGACIONES CONTRACTUALES DE LA INTERVENTORIA

OBLIGACIONES CONTRAACTUALES	FECHA DE REVISION	CUMPLE		OBSERVACIONES
		Si	No	
1. Verificar que la localización de las obras objeto del contrato se ajusten a los diseños y áreas definidas para el proyecto.	20 de octubre de 2024	**x**		Se hizo un recorrido inicial previo a iniciar actividades en acompañamiento con el contratista y AQUALIA LATINOAMERICA S.A E.S. P, registrado en el informe semanal 1.
2. Designar, un Ingeniero Residente, que será su representante en las obras, y quien deberá tener autonomía para actuar por su cuenta.	20 de octubre de 2024	**x**		Se asigna a la ingeniera Aura Patricia Pérez García como residente de interventoría desde el presente corte de actividades, la cual ha hecho seguimiento de esta hasta el presente periodo**.**
3. La Interventoría revisará y verificará que los estudios y diseños entregados por el Departamento estén de acuerdo con las condiciones actuales.	20 de octubre de 2024	**x**		La interventoría ha hecho acompañamiento a AQUALIA LATINOAMERICA S.A en la revisión de diseños
4. El Interventor analizará los contratos, los anexos y cualquier otro documento oficial concerniente al proyecto. El estudio del contrato y demás condiciones contractuales, marcará las pautas para la administración general del proyecto y, por consiguiente, las condiciones legales de los mismos.	20 de octubre de 2024	**x**		La interventoría analiza todos los documentos correspondientes al proyecto.
5. Supervisar el cumplimiento de las disposiciones sobre seguridad e higiene industrial, contenidas en el manual elaborado por el contratista.	20 de octubre de 2024	**x**		La interventoría ha asignado un profesional SST para llevar un plan de seguridad y salud en la Obra.
6. Exigir la correcta aplicación sobre señalización, tanto temporal, como definitiva. Teniendo en cuenta la normatividad vigente sobre vallas informativas y señalización. En caso de no ser adecuada, exigir los correctivos inmediatos.	20 de octubre de 2024	**x**		La interventoría ha exigido al contratista el uso de señalizaciones, así como la valla informativa la cual fue instalada el día 1 de febrero acorde al modelo entregado.

7. Realizar los procesos de control de calidad de los materiales que aplicará el Contratista. Los resultados y observaciones de estos se consignarán en el informe quincenal que presentará el Interventor a la entidad.	20 de octubre de 2024			No aplica para este mes
8. Llevar a cabo los ensayos de campo y de laboratorio, y control de materiales, haciendo presencia física en los mismos, de acuerdo con las normas y especificaciones de construcción vigentes, y ejecutará aquellos que, a juicio de AQUALIA LATINOAMÉRICA S.A E.S.P., requieran verificación.	20 de octubre de 2024			El ejecutor CONSORCIO CONSTRUREDES CERETÉ entrego pruebas de ensayo de laboratorio de la resistencia del concreto. Los resultados obtenidos en los ensayos fueron revisados, evaluados y aprobados por la supervisión.
9. El contratante AQUALIA LATINOAMÉRICA S.A E.S.P. le solicite, con el fin de establecer la veracidad de los mismos cuando haya duda en los resultados obtenidos preliminarmente.	20 de octubre de 2024	**x**		No aplica para este periodo
10. Analizar para AQUALIA LATINOAMÉRICA S.A E.S.P., y previa su autorización, de forma conjunta con el contratista, problemas de carácter técnico, relacionados con suelos, materiales de construcción y procesos constructivos.	20 de octubre de 2024			No aplica para este mes
11. Controlar que la ejecución del programa de obras se ajuste al diseño elaborado y con el conjunto de normas, especificaciones, procedimientos establecidos en los pliegos de condiciones del contrato de obra.	20 de octubre de 2024	**x**		La interventoría ha supervisado que las Actividades que se ejecuten estén acorde con el diseño y cumpliendo las especificaciones técnicas entregadas por el contrato. El proyecto se encuentra en reformulación II ante MVCT.
12. Exigir al Contratista el cumplimiento de los programas de trabajo acordados para todas las fases del contrato.	20 de octubre de 2024	**x**		El contratista solicitó prorroga N°2 al contrato de obra AQLATAM-ALC-001-2022
13. Será obligación de la Interventoría poner en conocimiento de AQUALIA LATINOAMÉRICA S.A E.S.P., mínimo con un (1) mes de anticipación, la prórroga o vencimiento del contrato de obra. En cada uno de estos casos, será la Interventoría	20 de octubre de 2024	**x**		La entidad contratante AQUALIA LATINOAMERICA S.A E.S.P. efectuó el acta de prórroga de los contratos de obra e interventoría y se efectuaran la actualización de las pólizas correspondientes.

la responsable de solicitar oportunamente el trámite, previa justificación técnica de los hechos, quedando a juicio de AQUALIA LATINOAMÉRICA S.A E.S.P. la determinación final.				
14. Las funciones de la Interventoría aquí contraída, se ejercerán hasta la liquidación del contrato intervenido.	20 de octubre de 2024	**x**		
15. Mensualmente, el Interventor deberá incluir en su informe el estado del cumplimiento del programa de trabajo. Cuando se presenten circunstancias especiales, tales como ampliación de plazo y/o cuantía del contrato y/o modificación de las cantidades de obra, el Contratista deberá someter a revisión y aprobación de la Interventoría y del Coordinador de AQUALIA LATINOAMÉRICA S.A E.S.P., el nuevo programa de trabajo.	20 de octubre de 2024	**x**		La interventora realiza seguimiento y control a la nueva programación de obra; de acuerdo a la prórroga del plazo adicionado al contrato (150 días).
16. Los métodos de construcción quedan a juicio del Contratista; sin embargo, el Interventor previa información al respecto a la AQUALIA LATINOAMÉRICA S.A E.S.P., podrá sugerir cambios en los métodos que considere inadecuados.	20 de octubre de 2024			No aplica para este mes
17. Control del equipo del contratista: El Interventor no está obligado a llevar un registro del equipo del Contratista; sin embargo, informará a AQUALIA LATINOAMÉRICA S.A E.S.P., de las calidades generales del mismo y su impacto en la ejecución del programa de construcción y calidad de las obras. Todo lo anterior deberá incluirse en los informes quincenales y final de Interventoría.	20 de octubre de 2024	**x**		
18. En caso de necesitarse la incorporación de nuevos ítems no contemplados en los definidos, el Contratista presentará a la Interventoría, un informe que incluya el análisis detallado de cada precio, teniendo en cuenta la resolución vigente al respecto.	20 de octubre de 2024	**x**		No aplica para este periodo

Los precios no previstos requieren visto bueno del Departamento.				
19. En caso de ser necesario introducir modificaciones al diseño y a las cantidades de obra definidas, el Interventor hará una evaluación minuciosa de cada uno de los ítems del contrato, presentando a AQUALIA LATINOAMÉRICA S.A E.S.P. el resultado de dichas evaluaciones para que esta conceptúe su viabilidad o no.	20 de octubre de 2024			El contrato de obra AQLATAM-ALC-001-2022 se encuentra en proceso de reformulación II ante MVCT.
20. Elaborar un informe mensual para la entidad y enviarlo dentro de los diez primeros días del mes siguiente durante la vigencia del contrato de Interventoría. En dicho informe debe aparecer el estado de la obra teniendo en cuenta aspectos técnicos, económicos, financieros, contractuales, de equipos, personal, materiales, avance del programa de obra, problemas por solucionar y en general en forma detallada todos los aspectos relacionados con las obras. Para lo cual deberá: a) Llevar el control permanente, por ítem, de la cantidad de obra realmente ejecutada, con base en la información de actas de obra que produzca el Contratista y la inspección directa del Interventor. b) Con el fin de suscribir las actas parciales durante la ejecución de la obra, el Interventor medirá la obra terminada y verificará que esté acorde a los diseños aprobados, al contrato, a la calidad mínima exigida expresamente o la que corresponde a la clase de trabajo y a las especificaciones del proyecto. Una vez establecido el cumplimiento de lo anterior remitirá el Acta a AQUALIA LATINOAMÉRICA S.A E.S.P., la cual estará incluida en el Informe quincenal.	20 de octubre de 2024	**x**		La interventoría realiza la entrega mensualmente del informe de interventoría a la entidad contratante AQUALIA LATINOAMÉRICA S.A E.S.P
21. El Interventor realizará, cada vez que sea necesario, reuniones periódicas de evaluación de obras con los Contratistas o su representante. De dichas reuniones se elaborará un acta suscrita por todos los	20 de octubre de 2024			El día 08 de octubre se realizó comité de obra (Entidad contratante, Contratista e Interventoría) con el fin de establecer una ruta de soluciones

que intervinieron en ellas, las cuales serán archivadas y mantenidas en custodia por la Interventoría. Así mismo, el Interventor podrá impartir sugerencias para el correcto desarrollo de los trabajos en campo, las cuales se consignarán en el acta de la reunión.				a las inconsistencias presentes en el proyecto, como así también, se crearon establecieron compromisos entregables.
22. Elaborar y suscribir, juntamente con AQUALIA LATINOAMÉRICA S.A E.S.P. y los contratistas, los convenios, acuerdos, pactos y eventos que afecten el desarrollo de los trabajos.	20 de octubre de 2024			No aplica para este mes
23. Llevar y mantener el archivo actualizado de la Interventoría, de tal manera que se pueda constatar en cualquier momento el desarrollo de la ejecución del contrato.	20 de octubre de 2024	**x**		La interventoría cuenta con el personal administrativo que controla a diario el presupuesto de la obra.
24. Prestar apoyo a AQUALIA LATINOAMÉRICA S.A E.S.P. para resolver las peticiones y reclamos del contratista de obra.	20 de octubre de 2024			No aplica para este mes
25. Exigir al contratista el cumplimiento de la normatividad vigente sobre vallas informativas y señalización temporal y definitiva del proyecto.	20 de octubre de 2024	**x**		La interventoría ha exigido al contratista el uso de señalizaciones, así como la valla informativa la cual fue instalada el día 11 de febrero acorde al modelo entregado.
26. Analizar, proponer y/o incorporar las recomendaciones y expectativas de las comunidades y/o instituciones afectadas con el desarrollo del proyecto, previo visto bueno de AQUALIA LATINOAMÉRICA S.A E.S.P.	20 de octubre de 2024			No aplica para este periodo
27. El Interventor, AQUALIA LATINOAMÉRICA S.A E.S.P. y los Contratistas, efectuarán una inspección final a las obras, una semana antes de ser entregadas las con el fin de determinar el estado en que se va a recibir, para lo cual, el Interventor preparará un informe previo				No aplica para este periodo

para AQUALIA LATINOAMÉRICA S.A E.S.P., en donde se describa el balance general de las obras ejecutadas, el costo de la obra, informes de laboratorio, etc. En caso de observaciones que deban atenderse por parte del Contratista, se dejará constancia en oficio dirigido al mismo, suscrito por el Interventor, en el cual se fijará el plazo para el acondicionamiento final de las obras. Una vez realizados los trabajos requeridos, se procederá a elaborar el Acta de Recibo Final y Entrega de la Obra, con la presencia de AQUALIA LATINOAMÉRICA S.A. E.S.P. y los contratistas y a la liquidación de la obra sobre la que ejerce Interventoría. El Interventor desarrollará todas aquellas actividades de carácter administrativo sobre la obra que ejerce Interventoría, incluido el seguimiento y control de la vigencia en valor y plazo de las garantías, la prórroga de las exigidas a la liquidación del contrato, tanto del suyo como del que vigila, previamente a la autorización de los pagos finales.	20 de octubre de 2024			
28. Tiene por objeto la presentación de los documentos que permitan obtener la información suficiente sobre las características de la obra ejecutada. El Interventor deberá preparar un informe final, en el cual incluirá toda la información reportada en los informes quincenales, haciendo una descripción sobre todos los trabajos ejecutados indicando su localización con Puntos de Referencia, resumen de avance de obra semana a semana, Informe Financiero, Actas de comité de obra, clase de ensayos ejecutados y resumen de los resultados obtenidos, relación de los problemas geológicos, hidráulicos y de suelos, fuentes de materiales utilizados y toda la información técnica solicitada más adelante, al igual que la que considere	20 de octubre de 2024			No aplica para este mes

conveniente deba conocer AQUALIA LATINOAMÉRICA S.A E.S.P.. El informe deberá contener las recomendaciones especiales que el Interventor crea convenientes para la adecuada conservación de las obras. El Interventor debe presentar un informe que contenga todas las obras realizadas, incluidas las adicionales y contener la información mínima necesaria para identificar cada tipo de obra y sus características principales. El Contratista y La Empresa contratante asumen de forma obligatoria los riesgos previsibles identificados y plasmados en el Pliego de Condiciones en la Matriz 3 - Riesgos, aceptados por el Contratista con la presentación de su propuesta.				

REGISTRO FOTOGRÁFICO DE EJECUCIÓN DE ACTIVIDADES

Periodo de reporte:
Del 20 de septiembre de 2024 al 20 de octubre de 2024

Descripción:	Excavaciones mecánica red h=<2.50
Fecha:	20 de septiembre 2024 – 20 de octubre 2024
Ubicacion:	Sector N°4, Municipio de Cereté

Conintercer CONSORCIO INTER ZA

Periodo de reporte:
Del 20 de septiembre de 2024 al 20 de octubre de 2024

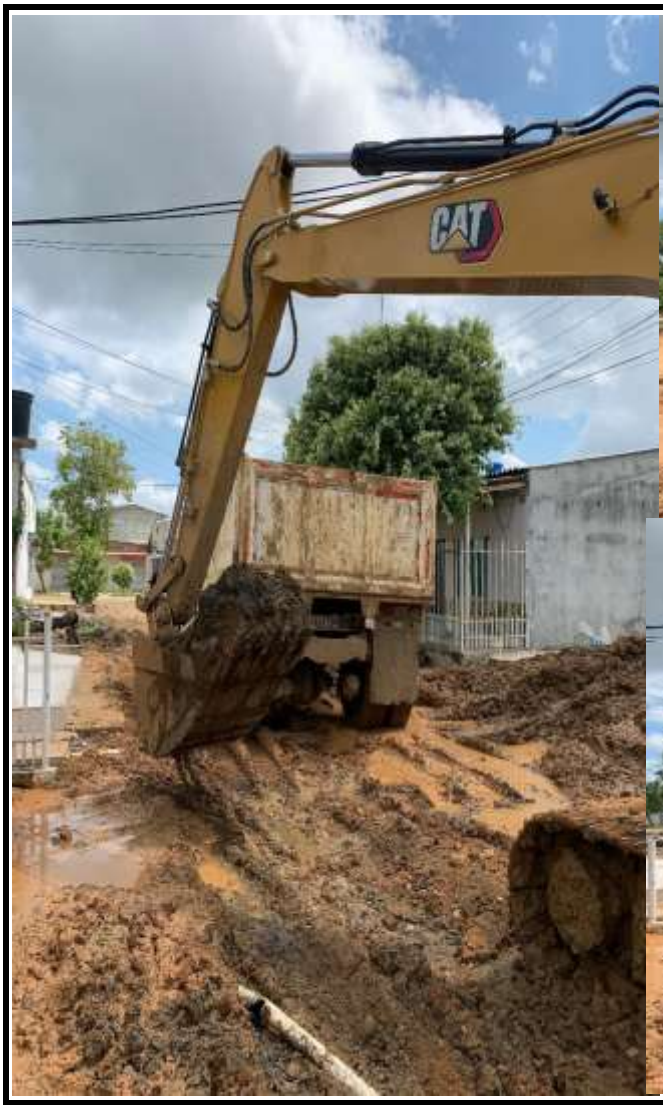

Descripción:	Cargue, retiro y disposición de material proveniente de excavaciones
Fecha:	20 de septiembre 2024 – 20 de octubre 2024
Ubicacion:	Sector N°4, Municipio de Cereté

Conintercer
CONSORCIO INTERZA

Periodo de reporte:
Del 20 de septiembre de 2024 al 20 de octubre de 2024

Descripción:	Excavacion manual
Fecha:	20 de septiembre 2024 – 20 de octubre 2024
Ubicacion:	Sector N°4, Municipio de Cereté

Conintercer CONSORCIO INTERZA

Periodo de reporte:
Del 20 de septiembre de 2024 al 20 de octubre de 2024

Conintercer CONSORCIO INTER ZA	**Informe mensual de avance de obra N° 21**	**Versión 1** **Código AQLATAM-ALC-002-2022**

Interventoría técnica, administrativa, financiera, legal y ambiental, para la ejecución del proyecto de construcción de redes de alcantarillado y ampliación de cobertura del sector no. 4 etapa II en el municipio de Cereté, departamento de córdoba

Descripción:	Relleno y mejoramiento de vias
Fecha:	20 de septiembre 2024 – 20 de octubre 2024
Ubicacion:	Sector N°4, Municipio de Cereté

Conintercer
CONSORCIO INTER ZA

Periodo de reporte:
Del 20 de septiembre de 2024 al 20 de octubre de 2024

Descripción:	Caja domiciliaria plastica, incluye tapa, elevador e hidorsellos
Fecha:	20 de septiembre 2024 – 20 de octubre 2024
Ubicacion:	Sector N°4, Municipio de Cereté

Conintercer CONSORCIO INTER ZA

Periodo de reporte:
Del 20 de septiembre de 2024 al 20 de octubre de 2024

Descripción:	Entibado tablestacado con lamina
Fecha:	20 de septiembre 2024 – 20 de octubre 2024
Ubicacion:	Sector N°4, Municipio de Cereté

Conintercer CONSORCIO INTER ZA

Periodo de reporte:
Del 20 de septiembre de 2024 al 20 de octubre de 2024

Descripción:	Yee PVC 200x160
Fecha:	20 de septiembre 2024 – 20 de octubre 2024
Ubicacion:	Sector N°4, Municipio de Cereté

Conintercer CONSORCIO INTERZA

Periodo de reporte:
Del 20 de septiembre de 2024 al 20 de octubre de 2024

Descripción:	Recorrido en campo
Fecha:	20 de septiembre 2024 – 20 de octubre 2024
Ubicacion:	Sector N°4, Municipio de Cereté

Conintercer CONSORCIO INTERZA

Periodo de reporte:
Del 20 de septiembre de 2024 al 20 de octubre de 2024

Conintercer CONSORCIO INTER ZA	**Informe mensual de avance de obra N° 21**	**Versión 1** **Código AQLATAM-ALC-002-2022**

Interventoría técnica, administrativa, financiera, legal y ambiental, para la ejecución del proyecto de construcción de redes de alcantarillado y ampliación de cobertura del sector no. 4 etapa II en el municipio de Cereté, departamento de córdoba

Descripción:	Base para pozo de inspeccion
Fecha:	20 de septiembre 2024 – 20 de octubre 2024
Ubicacion:	Sector N°4, Municipio de Cereté

Conintercer
CONSORCIO INTER ZA

Periodo de reporte:
Del 20 de septiembre de 2024 al 20 de octubre de 2024

Descripción:	Cilindro pozo en concreto D. Interno = 1,20m e=0,25
Fecha:	20 de septiembre 2024 – 20 de octubre 2024
Ubicacion:	Sector N°4, Municipio de Cereté

Conintercer CONSORCIO INTER ZA

Periodo de reporte:
Del 20 de septiembre de 2024 al 20 de octubre de 2024

Descripción:	Instalación tubería flexible alcantarillado D 8" (200 mm)
Fecha:	20 de septiembre 2024 – 20 de octubre 2024
Ubicacion:	Sector N°4, Municipio de Cereté

Conintercer CONSORCIO INTER ZA

Periodo de reporte:
Del 20 de septiembre de 2024 al 20 de octubre de 2024

CONTROL DE APORTES LEGALES Y SEGURIDAD SOCIAL DEL CONTRATO DE INTERVENTORIA

Periodo de reporte:
Del 20 de septiembre de 2024 al 20 de octubre de 2024

Interventoría técnica, administrativa, financiera, legal y ambiental, para la ejecución del proyecto de construcción de redes de alcantarillado y ampliación de cobertura del sector no. 4 etapa II en el municipio de Cereté, departamento de córdoba

aportes en línea

Resumen General de Pago

DATOS GENERALES DEL APORTANTE

Identificación	D.V.	Razón Social	Clase Aportante	Sucursal Principal	Dirección	Ciudad/Departamento	Teléfono	Exonerado SENA e ICBF
NIT 901033598	1	CONSORCIO INTER ZH CERETE	B - MENOS DE 200 COTIZANTES	PRINCIPAL	CL 23 16 PISO 1	MONTERIA-CORDOBA	7903703	S

DATOS GENERALES DE LA LIQUIDACION

Periodo Pensión	Periodo Salud	Pago	Clave Planilla	Tipo Planilla	Fecha Límite	Fecha Pago	Pago Banco	Pago Días Mora	Pago Valor
2024-09	2024-10	7212879 1	940964813	E	2024-10-24	2024-10-08	BANCOLOMBIA	0	13,196,400

LIQUIDACION DETALLADA DE APORTES

No.	Identificación	Nombres	Código	Días	EMPLEADO	PENSION				SALUD				CCF				RIESGOS				PARAFISCALES			
						IBC	Aporte	Código	Días	IBC	Aporte	Código	Días	IBC	Aporte	Código	Días	IBC	Aporte	Días		IBC	Aporte		
1	CC 1071357779	MALLE CANCHES JOSE DAVID	23-03	30		$1,300,000	$165,600	EPS041	30	$1,300,000	$156,000	CCF16	30	$1,300,000	$312,000	CCF16	30	$1,300,000	$390,000	30		$0	$0		$0
2	CC 1067164408	ORDOÑEZ DE LA CRUZ MARCO TULIO	25-14	30		$1,300,000	$165,600	EPS041	30	$1,300,000	$156,000	CCF16	30	$1,300,000	$312,000	CCF16	30	$1,300,000	$390,000	30		$0	$0		$0
3	CC 1067164408	MARTINEZ AGUILAR JAIME ANTONIO	23-03	30		$1,300,000	$165,600	EPS041	30	$1,300,000	$156,000	CCF16	30	$1,300,000	$312,000	CCF16	30	$1,300,000	$390,000	30		$0	$0		$0
4	CC 1070027979	PERALTA ELIZ MARYS ALEXIS	23-03	30		$1,300,000	$165,600	EPS041	30	$1,300,000	$156,000	CCF16	30	$1,300,000	$312,000	CCF16	30	$1,300,000	$390,000	30		$0	$0		$0
5	CC 1003101498	PEREZ GARCIA JUAN PATRICIO	23-03	30		$1,300,000	$165,600	EPS037	30	$1,300,000	$156,000	CCF16	30	$1,300,000	$312,000	CCF16	30	$1,300,000	$390,000	30		$0	$0		$0
6	CC 1003173442	RAMIREZ MARTINEZ YORLEY DAYEN	23-03	30		$1,300,000	$165,600	EPS041	30	$1,300,000	$156,000	CCF16	30	$1,300,000	$312,000	CCF16	30	$1,300,000	$390,000	30		$0	$0		$0
Total	Afiliados(6)					$7,800,000	$1,013,600			$7,800,000	$936,000			$7,800,000	$1,872,000			$7,800,000	$2,340,000			$0	$0		$0

RESUMEN DE PAGO

RIESGO	CODIGO	NIT	DV	AFILIADOS	VALOR LIQUIDADO	INTERESES MORA	SALDOS E INCAPACIDADES	VALOR A PAGAR
AFP (ADMINISTRADORAS: 4)				6	$1,113,600	$0	$0	$1,324,600
COLFONDOS	231001	800.227.940	6	1	$165,600	$0	$0	$220,800
COLPENSIONES	25-14	900.336.004	7	1	$165,600	$0	$0	$220,800
PORVENIR	230301	800.224.808	8	3	$556,800	$0	$0	$662,200
PROTECCION	230101	800.229.739	0	1	$165,600	$0	$0	$220,800
ARL (ADMINISTRADORAS: 1)				6	$464,800	$0	$0	$576,600
ARL SURA	14-11	890.903.790	5	6	$464,800	$0	$0	$576,600
CCF (ADMINISTRADORAS: 1)				6	$278,400	$0	$0	$331,100
COMFACOR	CCF16	891.080.005	1	6	$278,400	$0	$0	$331,100
EPS (ADMINISTRADORAS: 3)				6	$278,400	$0	$0	$331,200
MUTUAL SER	ESS037	806.008.394	7	1	$46,400	$0	$0	$55,200
NUEVA EPS MOVILIDAD	EPS041	900.156.264	2	2	$92,800	$0	$0	$110,400
SALUD TOTAL	EPS002	800.130.907	4	3	$139,200	$0	$0	$165,600
TOTAL				6	$3,196,400	$0	$0	$3,196,400

2024/07/22 02:47 PM

Pagina 1 de 1

Periodo de reporte:
Del 20 de septiembre de 2024 al 20 de octubre de 2024

CONTROL DE APORTES LEGALES Y SEGURIDAD SOCIAL DEL CONTRATO DE OBRA

Periodo de reporte:
Del 20 de septiembre de 2024 al 20 de octubre de 2024

Interventoría técnica, administrativa, financiera, legal y ambiental, para la ejecución del proyecto de construcción de redes de alcantarillado y ampliación de cobertura del sector no.

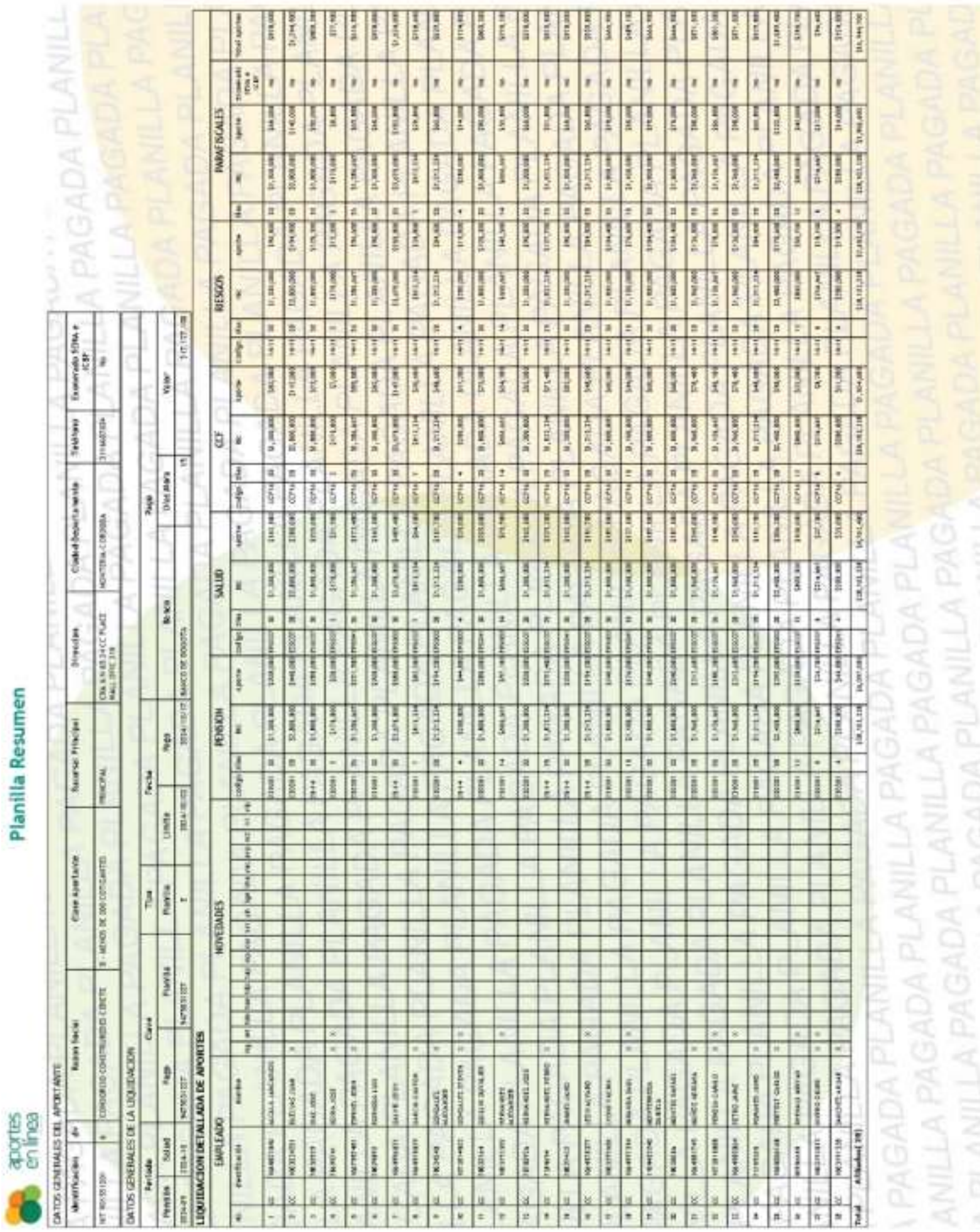

Interventoría técnica, administrativa, financiera, legal y ambiental, para la ejecución del proyecto de construcción de redes de alcantarillado y ampliación de cobertura del sector no.

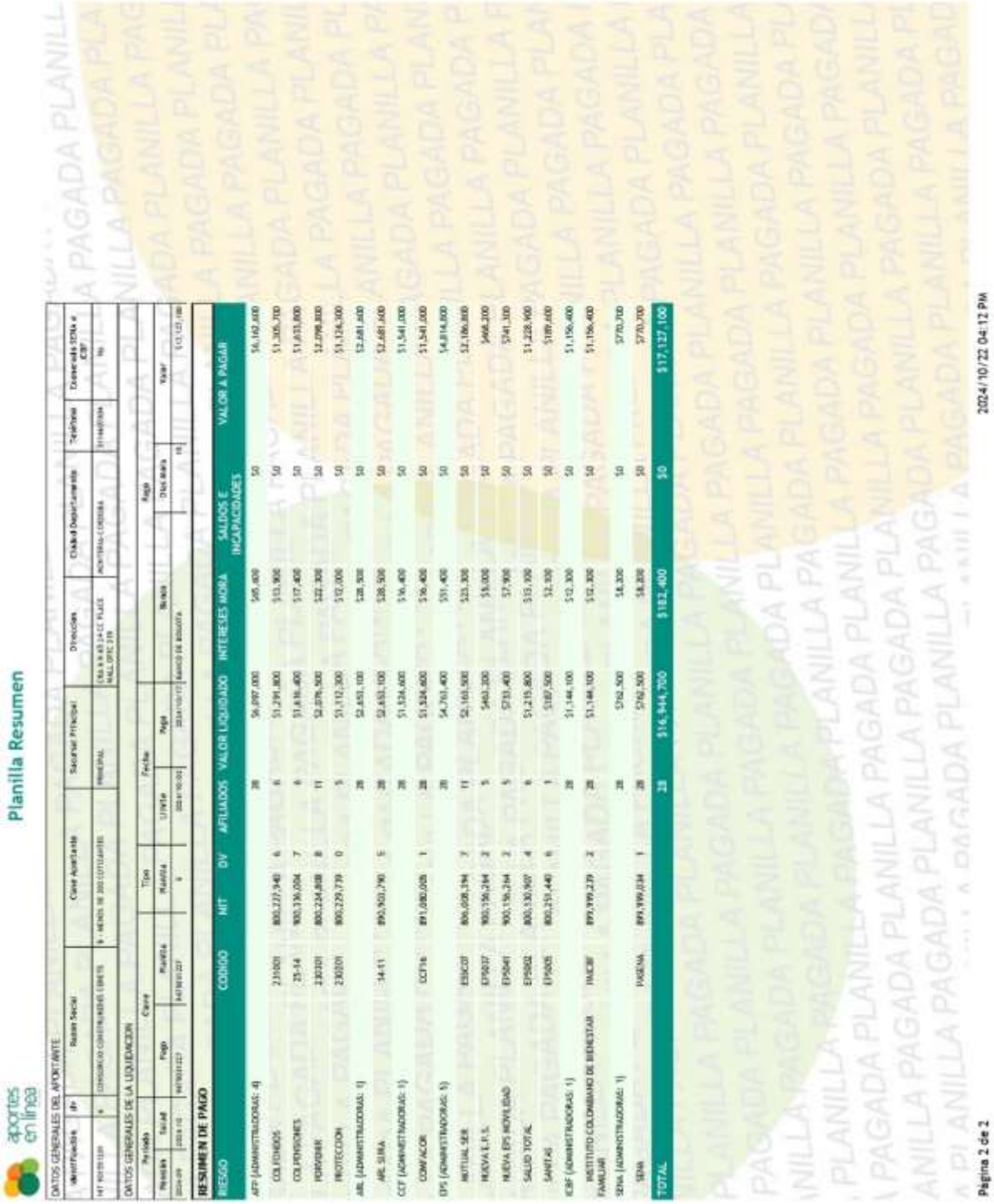

aportes en línea

Planilla Resumen

DATOS GENERALES DEL APORTANTE

Identificación	Dv	Razón Social	Clave Aportante	Sucursal Principal	Dirección	Ciudad Departamento	Teléfono	Desarrollo SENA o ICBF
NIT 901191109	9	CONSORCIO CONSTRUCRED (BRETE	9 - MENOS DE 200 COTIZANTES	PRINCIPAL	CRA 9 N 63 24 CC PLAZA MALL OFIC 319	ACHITIBIA CORDOBA	3114657104	No

DATOS GENERALES DE LA LIQUIDACIÓN

Periodo		Clase		Tipo	Fecha		Pago			Valor
Periodo	Tasa	Pago	Planilla	Planilla	Límite	Pago	Banco	Días Mora	IB	Valor
2024-09	2024-10	NORMAL	401001207	0	2024-10-22	2024-10-22	BANCO DE BOGOTA			$17,127,100

RESUMEN DE PAGO

RIESGO	CODIGO	NIT	DV	AFILIADOS	VALOR LIQUIDADO	INTERESES MORA	SALDOS E INCAPACIDADES	VALOR A PAGAR
AFP (ADMINISTRADORAS: 4)				28	$6,897,000	$65,400	$0	$6,162,400
COLFONDOS	230301	800.227.940	6	6	$1,291,800	$13,900	$0	$1,305,700
COLPENSIONES	25-14	900.336.004	7	6	$1,616,400	$17,400	$0	$1,633,800
PORVENIR	230301	800.224.808	8	11	$2,076,500	$22,300	$0	$2,098,800
PROTECCION	230301	800.229.739	0	5	$1,112,300	$12,000	$0	$1,124,300
ARL (ADMINISTRADORAS: 1)				28	$2,651,100	$28,500	$0	$2,681,600
ARL SURA	14-11	890.903.790	5	28	$2,651,100	$28,500	$0	$2,681,600
CCF (ADMINISTRADORAS: 1)				28	$1,524,600	$16,400	$0	$1,541,000
COMFACOR	CCF16	891.080.005	1	28	$1,524,600	$16,400	$0	$1,541,000
EPS (ADMINISTRADORAS: 5)				28	$4,761,400	$51,400	$0	$4,814,800
MUTUAL SER	EPS037	806.008.394	7	11	$2,103,500	$23,300	$0	$2,126,800
NUEVA E.P.S.	EPS037	900.156.264	2	5	$463,200	$5,000	$0	$468,200
NUEVA EPS NOVEDAD	EPS041	900.156.264	2	5	$733,400	$7,900	$0	$741,300
SALUD TOTAL	EPS002	800.130.907	4	6	$1,215,800	$13,100	$0	$1,228,900
SANITAS	EPS005	800.251.440	6	1	$187,500	$2,000	$0	$189,400
ICBF (ADMINISTRADORAS: 1)				28	$1,144,100	$12,300	$0	$1,156,400
INSTITUTO COLOMBIANO DE BIENESTAR FAMILIAR	IMCBF	899.999.239	2	28	$1,144,100	$12,300	$0	$1,156,400
SENA (ADMINISTRADORAS: 1)				28	$762,500	$8,200	$0	$770,700
SENA	PAGENA	899.999.034	1	28	$762,500	$8,200	$0	$770,700
TOTAL				28	$16,944,700	$182,400	$0	$17,127,100

2024/10/22 04:12 PM

Página 2 de 2

Periodo de reporte:
Del 20 de septiembre de 2024 al 20 de octubre de 2024

OFICIOS Y/O COMUNICACIONES Y/O REQUERIMIENTOS.

Conintercer

Cereté, 26 de septiembre de 2024 ***OFI-INTER-CER-2024-33***

Ingeniero
CESAR EDUARDO HERNANDEZ LOPEZ
Representante Legal
CONSORCIO CONSTRUREDES CERETÉ

Ref.: Contrato No: AQLATAM-ALC-001-2022
Objetivo: "CONTRUCCION DE REDES DE ALCANTARILLADO Y AMPLIACIÓN DE COBERTURA DEL SECTOR N°4 ETAPA II EN EL MUNICIPIO DE CERETE, DEPARTAMENTO DE CÓRDOBA".

Asunto: SOLICTUD RELLENO DE ZANJA EN BARRIO CAÑITO "SECTOR LAS BRISAS"

Reciba un cordial saludo. Espero que este mensaje le encuentre bien. Me dirijo a usted en mi capacidad de Representante legal en nombre de la interventoria CONSORCIO INTERZ4 CERETE, en el marco del contrato AQLATAM-ALC-002-2022 para la supervisión de actividades del proyecto CONTRUCCION DE REDES DE ALCANTARILLADO Y AMPLIACIÓN DE COBERTURA DEL SECTOR N°4 ETAPA II EN EL MUNICIPIO DE CERETE, DEPARTAMENTO DE CÓRDOBA, para solicitar el relleno de las zanjas que fueron abiertas tras la intervención realizada en los tramos de:

1. *MHS51 a MHA12*
2. *MHA12 a MHA19*
3. *MHA19 a MHA20*
4. *MHS66 a MHIVCD8*
5. *MHS54 a MHS55*
6. *MHS48 a MHS49*

Es fundamental que estas zanjas sean rellenadas a la brevedad posible para garantizar la seguridad de los transeúntes y el buen estado de las vías. Agradecemos su atención a este asunto y solicitamos que se coordine la programación de los trabajos necesarios.

Por favor, confirme la fecha y hora en la cual su equipo realizará este trabajo. Es importante que estén conscientes de la urgencia de la situación.

Agradezco de antemano su pronta atención a este asunto.
Quedo a la espera de su pronta respuesta.

Adjuntamos evidencia de los tramos tomadas por nuestro equipo de interventoría:

Calle 22d #16 - 99 Barrio Pasatiempo
3146304480
Montería-Córdoba
conintercer@gmail.com

Conintercer

Atentamente,

JOHN ANTONIO MARTÍNEZ AGUILAR
Representante legal
CONSORCIO INTER Z4 CERETÉ
Calle 22d #16 - 99 Barrio Pasatiempo
3146304480
Montería-Córdoba
conintercer@gmail.com

Conintercer

Cereté, 04 de octubre de 2024 ***OFI-INTER-CER-2024-34***

Ingeniero
CESAR EDUARDO HERNANDEZ LOPEZ
Representante Legal
CONSORCIO CONSTRUREDES CERETÉ

Ref.: Contrato No: AQLATAM-ALC-001-2022
Objetivo: "CONTRUCCION DE REDES DE ALCANTARILLADO Y AMPLIACIÓN DE COBERTURA DEL SECTOR N°4 ETAPA II EN EL MUNICIPIO DE CERETE, DEPARTAMENTO DE CÓRDOBA".

Asunto: SOLICTUD RELLENO DE ZANJA EN BARRIO EL CAÑITO.

Reciba un cordial saludo. Espero que este mensaje le encuentre bien. Me dirijo a usted en mi capacidad de Representante legal en nombre de la interventoria CONSORCIO INTERZA CERETE, en el marco del contrato AQLATAM-ALC-002-2022 para la supervisión de actividades del proyecto CONTRUCCION DE REDES DE ALCANTARILLADO Y AMPLIACIÓN DE COBERTURA DEL SECTOR N°4 ETAPA II EN EL MUNICIPIO DE CERETE, DEPARTAMENTO DE CÓRDOBA, para solicitar el relleno de las zanjas que fueron abiertas tras la intervención realizada en los tramos de:

1. *MHS51 a MHA12*
2. *MHA12 a MHA19*
3. *MHA19 a MHA20*
4. *MHA18 A MHF7.1*

Es fundamental que estas zanjas sean rellenadas a la brevedad posible para garantizar la seguridad de los transeúntes y el buen estado de las vías. Agradecemos su atención a este asunto y solicitamos que se coordine la programación de los trabajos necesarios.

Por favor, confirme la fecha y hora en la cual su equipo realizará este trabajo. Es importante que estén conscientes de la urgencia de la situación.

Agradezco de antemano su pronta atención a este asunto.
Quedo a la espera de su pronta respuesta.

Adjuntamos evidencia de los tramos tomadas por nuestro equipo de interventoría:

Calle 22d #16 - 99 Barrio Pasatiempo
3146304480
Montería-Córdoba
conintercer@gmail.com

Conintercer

Calle 22d #16 - 99 Barrio Pasatiempo
3146304480
Montería-Córdoba
conintercer@gmail.com

Conintercer

Atentamente,

JOHN ANTONIO MARTÍNEZ AGUILAR
Representante legal
CONSORCIO INTER Z4 CERETÉ

Calle 22d #16 - 99 Barrio Pasatiempo
3146304480
Montería-Córdoba
conintercer@gmail.com

Conintercer

Cereté, 06 de octubre de 2024 ***OFI-INTER-CER-2024-36***

Ingeniero
CESAR EDUARDO HERNANDEZ LOPEZ
Representante Legal
CONSORCIO CONSTRUREDES CERETÉ

Ref.: Contrato No: AQLATAM-ALC-001-2022
Objetivo: "CONTRUCCION DE REDES DE ALCANTARILLADO Y AMPLIACIÓN DE COBERTURA DEL SECTOR N°4 ETAPA II EN EL MUNICIPIO DE CERETE, DEPARTAMENTO DE CÓRDOBA".

Asunto: SOLICITUD ENTREGA CRONOGRAMA "CURVA S".

Reciba un cordial saludo. Espero que este mensaje le encuentre bien. Me dirijo a usted en mi capacidad de Representante legal en nombre de la interventoría CONSORCIO INTERZ4 CERETE, en el marco del contrato AQLATAM-ALC-002-2022 para la supervisión de actividades del proyecto CONTRUCCION DE REDES DE ALCANTARILLADO Y AMPLIACIÓN DE COBERTURA DEL SECTOR N°4 ETAPA II EN EL MUNICIPIO DE CERETE, DEPARTAMENTO DE CÓRDOBA, con el fin de recordar el compromiso establecido en el Comité de Seguimiento y Control Interadministrativo el pasado 17 de septiembre, donde se acordó la entrega del cronograma curva S.

Hasta la fecha, no hemos recibido este documento, lo que representa un incumplimiento del compromiso establecido. Es fundamental contar con esta información para asegurar el avance y la correcta gestión del proyecto.

Agradecería mucho si pudieran enviarme dicho cronograma a la brevedad posible, para así continuar con el seguimiento adecuado del proyecto.

Quedo atento a su pronta respuesta.

Atentamente,

JOHN ANTONIO MARTÍNEZ AGUILAR
Representante legal
CONSORCIO INTER Z4 CERETÉ

Calle 22d #16 - 99 Barrio Pasatiempo
3146304480
Montería-Córdoba
conintercer@gmail.com

Conintercer

Cereté, 18 de octubre de 2024 **OFI-INTER-CER-2024-37**

Ingeniero
CESAR EDUARDO HERNANDEZ LOPEZ
Representante Legal
CONSORCIO CONSTRUREDES CERETÉ

Ref.: Contrato No: AQLATAM-ALC-001-2022
Objetivo: "CONTRUCCION DE REDES DE ALCANTARILLADO Y AMPLIACIÓN DE COBERTURA DEL SECTOR N°4 ETAPA II EN EL MUNICIPIO DE CERETE, DEPARTAMENTO DE CÓRDOBA".

Asunto: SOLICITUD SOLUCION A QUEJAS PRESENTADAS POR LA COMUNIDAD.

Reciba un cordial saludo. Espero que este mensaje le encuentre bien. Me dirijo a usted en mi capacidad de Representante legal en nombre de la interventoria CONSORCIO INTERZ4 CERETE, en el marco del contrato AQLATAM-ALC-002-2022 para la supervisión de actividades del proyecto CONTRUCCION DE REDES DE ALCANTARILLADO Y AMPLIACIÓN DE COBERTURA DEL SECTOR N°4 ETAPA II EN EL MUNICIPIO DE CERETE, DEPARTAMENTO DE CÓRDOBA, Con el fin de abordar algunas preocupaciones que han surgido en la comunidad debido a la intervención del proyecto de alcantarillado. Se han recibido quejas sobre daños en algunas viviendas en el barrio El Cañito, así como la necesidad de rellenar las zanjas abiertas.

Es fundamental que estas situaciones se resuelvan lo antes posible para garantizar la satisfacción de los vecinos y el buen desarrollo del proyecto. Agradecería que se tomen las medidas necesarias para abordar estos problemas.

Adjuntamos evidencia fotográfica de algunas afectaciones a las viviendas:

Calle 22d #16 - 99 Barrio Pasatiempo
3146304480
Montería-Córdoba
conintercer@gmail.com

CONSTRUREDES CERETE

Montería, 23 de septiembre de 2024

OFIC-CC2022-53

Señores
AQUALIA LATINOAMERICA
Oficina Principal
Calle 39 # 15-60 barrio venus
Cerete – Córdoba.

JOHN ANTONIO MARTINEZ AGUILER
R/L CONSORCIO INTER Z4 CERETE

Ref.: CONTRATO No: AQLATAM-ALC-001-2022
OBJETO ES: CONSTRUCCIÓN DE REDES DE ALCANTARILLADO Y AMPLIACIÓN DE COBERTURAS DEL SECTOR No 4 DEL MUNICIPIO DE CERETE, DEPARTAMENTO DE CORDOBA ETAPA II.

Asunto: SOLICITUD DE ELEMENTOS DE PROTECCIÓN PERSONAL EN FRENTES DE TRABAJO

Cordial saludo

Por medio de la presente me dirijo a ustedes muy respetuosamente para enviar soporte de la entrega de elementos de protección personal y dotación de personal en obra,

Atentamente

CESAR EDUARDO HERNÁNDEZ LÓPEZ
RL CONSORCIO CORDOBA 2022

CONSORCIO CONSTRUREDES CERETE
Carrera 6 # 65-24 Oficina 301
Consorcioconstruredescerete@gmail.com
Monteria – Córdoba

CONSTRUREDES CERETE

Registro Fotográfico

CONSORCIO CONSTRUREDES CERETE
Carrera 6 # 65-24 Oficina 301
Consorcioconstruredescerete@gmail.com
Montería – Córdoba

Periodo de reporte:
Del 20 de septiembre de 2024 al 20 de octubre de 2024

CONSTRUREDES CERETE

PLAN DE CONTINGENCIA
Contrato de Obra No. AQLATAM-ALC-001-2022
4 septiembre 2024

REF.: Contrato No. AQLATAM-ALC-001-2022 **Cuyo Objeto es:** "CONSTRUCCIÓN DE REDES DE ALCANTARILLADO Y AMPLIACIÓN DE COBERTURA DEL SECTOR NO. 4 ETAPA II EN EL MUNICIPIO DE CERETÉ, DEPARTAMENTO DE CÓRDOBA.

OBJETIVO Y ALCANCE:
Como objetivo principal, se pretende recuperar en parte el tiempo perdido por circunstancias ajenas a nuestra firma contratista y asegurar el cumplimiento de la programación presentada para la ejecución del contrato de la referencia, y la puesta en marcha de estos planes de contingencia a partir del día 9 de septiembre 2024 como fecha de inicio y la finalización es el 30 de noviembre 2024.

El alcance del plan de contingencia consiste en implementar y probar a través de acciones, la recuperación de los tiempos que se han perdido por circunstancias NO IMPUTABLES a nuestra firma contratista, distribuyendo este, en tiempos más amplios de trabajo, con el fin de nivelar los tiempos programados.

GESTIONES PREVIAS:

- ✓ Como primera medida se programa un doble turno en los siguientes horarios, turno 1: de 6:00am a 2:00pm y turno 2: de 2:00pm a 10:00pm. Esto con el fin de aumentar el rendimiento diario en la ejecución de las actividades de obra.

- ✓ Se solicitó al proveedor de maquinaria más equipos para la apertura de nuevos frentes de trabajo; solicitando (2 retroexcavadora de llanta, 1 excavadora tipo oruga y 3 mini cargadores), así mismo respuestas más rápidas al momento de averias de estos equipos.
  Cabe resaltar que, debido al número de obras en ejecución en el departamento de córdoba, la disponibilidad de maquinaria amarilla es baja, por lo cual estamos supeditados a las disponibilidades de nuestros proveedores.

- ✓ Aumentar el número de trabajadores para la apertura de los nuevos frentes de obra. Se pasa de 1 frente a 3 frentes en instalación de tuberia cada frente

CONSORCIO CONSTRUREDES CERETE
Carrera 6 # 65-24 Oficina 301 – Cel. – 3016845507
Consorcioconstruredescerete@gmail.com
Monteria – Córdoba

dotado con sus herramientas menor (equipos de bombeo, planta eléctrica, herramienta menor) independientes.

- ✓ Se abre un (1) frente independientes a la instalación de tubería, para la construcción, instalación, realce y tapa de los pozos de inspección con el fin de llevar paralelo estas actividades con la instalación de la tubería.
- ✓ Se abre un (1) frente para ejecución de la reposición de pavimento en la zona de la calle principal del coliseo.
- ✓ Se aumentará el número de vehículos para realizar las actividades de movimientos de tierra, para realizar el retiro de material y llenos correspondientes, siendo consecuentes con los tramos de tubería instalada.
- ✓ Se contará con dos (2) vehículos de logística para transporte de tuberías, accesorios, combustibles, herramientas, para garantizar la hora del inicio de actividades de obra.
- ✓ Aumentar el número de oficios varios para realizar con mayor rapidez la reparación de afectaciones a las tuberías de agua existentes en los tramos a intervenir, con el fin de no retrasar los trabajos de instalación de tubería. Se pasa de 3 oficios varios a 7 oficios varios.
- ✓ Contratación de Oficial electricista para prevenir daños en redes eléctricas sectoriales o de viviendas y/o reparación de cualquier afectación eléctrica que se realice.
- ✓ Se realizó acuerdo con el proveedor de materiales pétreos para que garantice la disponibilidad de material en los dos turnos mencionados, dicho proveedor inició stock de material en su planta para asegurar la disponibilidad concertada.

CONSORCIO CONSTRUREDES CERETE
Carrera 6 # 65-24 Oficina 301 – Cel. – 3016845507
Consorcioconstruredescerete@gmail.com
Montería – Córdoba

CONSTRUREDES CERETE

ACTIVIDADES A INTERVENIR.

En consideración las actividades a intervenir, se establece las acciones a implementar, el personal y el objetivo y se muestra el resultado esperado en tiempo:

Se programa la ejecución de las siguientes actividades y se ejecutarán según lo estipulado.

ACTIVIDAD	ACCIÓN
Instalación de Tubería (diferentes diámetros)	✓ Se tendrá 3 cuadrillas de personal realizando esta actividad. ✓ Se dispondrá de 3 kit de equipos (Retroexcavadora, Minicargador) para realizar esta actividad.
Instalación de Domiciliarias	✓ Se tendrá 3 cuadrillas de personal realizando esta actividad, en paralelo a la instalación de tubería.
Pozos de Inspección	✓ Se tendrá 1 cuadrillas de personal dotadas con herramientas y equipos menores, para la construcción de base prefabricas, instalación, realce y tapa de estos pozos.
Reposición de pavimento	✓ Se tendrá cuadrilla para la reposición de pavimento en la calle principal del coliseo.

Nota: las actividades de entibados, cargue y retiro de material y rellenos son actividades consecuentes a la realización de las actividades mencionadas en el recuadro anterior.

CONSORCIO CONSTRUREDES CERETE
Carrera 6 # 65-24 Oficina 301 – Cel. – 3016845507
Consorcioconstruredescerete@gmail.com
Monteria – Córdoba

CONSTRUREDES CERETE

EQUIPOS EN OBRA:

EQUIPO	ACTIVIDAD	UBICACIÓN
FRENTE#1: Excavadora tipo oruga + Minicargador + accesorios + Volco + Equipos menores.	Instalación de Tubería, construcción de pozos de inspección.	Sectores a Intervenir. **1.**Calle Principal Oroblanco. Tubería: 18"; Entre MH IVCD3 y IVCD 5 **2.**Calle Principal Cañito que conduce de Miraflores a colegio de cañito. Tubería: 8"; Entre MH IVCD11 y IVCD6. **3.**Calle Principal Palmas 2 (Pavimentada). Tubería: 8"; Entre MH IVCD6 y S139A.
FRENTE#2: retroexcavadora de llanta + Minicargador + Equipos menores.	Instalación de Tubería, Domiciliaras y construcción de pozos de inspección.	Sectores a Intervenir. **1.** Cañito Sector Las Brisas. Tubería: 8"; Entre MH S47 y IVCD 8; Entre MH S51 y A12; Entre MH A12 y A20. **2.** Cañito (Bajando Tienda Roja). Tubería: 8"; Entre MH S17 y S69; Entre MH S18 y S71 **3.** Callejones Oro Blanco. Tubería: 8"; Entre MH S77 y S80; Entre MH S74 y IVCD2; Entre MH S78 y IVCD2.1; Entre MH S79 y IVCD4. **4.** Noval (Sector Oriente respecto calle ppal pavimentada)
FRENTE#3: retroexcavadora de llanta + Minicargador + Equipos menores.	Instalación de Tubería, Domiciliaras y construcción de pozos de inspección.	Sectores a Intervenir. **1.** Cañito Sector Las Brisas. Tubería: 8"; Entre MH S52 y S44; Entre MH S44 y S46; Entre MH S52 y S47; Entre MH S54 y S55; Entre MH S48 y S49. **2.** Miraflores (Sector Cambuches). Tubería: 8"; Entre MH S514 y S167; Entre MH S513 y S503; Entre MH S514 y S504; Entre MH S510 y S507. **3.** Girasoles. Tubería: 8"; Entre MH E1-177B y S176D; Entre MH s176C y S176B; Entre MH S176D y E1-176A; MH E1-177B y E1-176; MH 01 y MH Existente; MH 03 y MH Existente; **4.** Noval (Sector Occidente respecto calle ppal pavimentada)

Rendimientos esperados por turno:
FRENTE # 1: 1 Tubo; FRENTE # 2: 3 Tubos; FRENTE # 3: 3 Tubos.

CONSTRUREDES CERETE

OTRAS GESTIONES

- ✓ Realizar la construcción anticipada de las bases de los pozos de inspección al tramo a intervenir.
- ✓ Se cuenta en bodega con la tubería y accesorios para la ejecución de los tramos que enmarcan este plan de contingencia.
- ✓ Se tienen desarrollada las actas de vecindad iniciales, previo a la ejecución de los tramos a intervenir.

OTRAS CONSIDERACIONES:

Se evaluará el rendimiento de este plan propuesto durante el seguimiento de su implementación y de ser necesario se establecerán acciones extras que encaminen al cumplimiento del contrato en referencia en el tiempo contractual.

Este plan de contingencia es susceptible a modificaciones en pro de mejorar la eficiencia y eficacia del mismo.

Cabe resaltar que el consorcio CONSTRUREDES CERETE ha iniciado con una semana de transición entre el 2 y el 7 de septiembre 2024, con el fin de garantizar que la implementación de este plan de contingencia arranque a punto en la fecha indicada, enmarcando así la disposición continua por el cumplimiento del objeto contractual convenido.

NOTA: El plan de contingencia antes descrito se cumple siempre y cuando lo permitan las condiciones ambientales y de orden público en la zona del proyecto.

CONSORCIO CONSTRUREDES CERETE
Carrera 6 # 65-24 Oficina 301 – Cel. – 3016845507
Consorcioconstruredescerete@gmail.com
Montería – Córdoba

aqualia
Tu compañía del agua

ACTA DE SUSPENSION N°3

AL CONTRATO DE OBRAS N° AQLATAM-ALC-001-2022

CONTRATISTA	CONSORCIO CONSTRUREDES CERETÉ
OBJETO	CONSTRUCCIÓN DE REDES DE ALCANTARILLADO Y AMPLIACIÓN DE COBERTURA DEL SECTOR No. 4 ETAPA II EN EL MUNICIPIO DE CERETÉ, DEPARTAMENTO DE CÓRDOBA.
PLAZO DE EJECUCIÓN	DOCE (12) MESES
VALOR DEL CONTRATO	DIEZ MIL SETECIENTOS TREINTA Y OCHO MILLONES CIENTO NOVENTA Y CINCO MIL CIENTO VEINTICINCO PESOS M/CTE ($ 10.738.195.125)

En el Municipio de Cereté, el diecisiete (17) de noviembre de 2023, se reunieron en las oficinas de AQUALIA LATINOAMERICA S.A. E.S.P. **MARÍA ALEJANDRA OLIVAR CORONADO**, como supervisión técnica designada por AQUALIA LATINOAMERICA S.A. E.S.P., empresa contratante y el Señor **JORGE IVAN ECHEVERRY SOTO**, como representante legal del CONSORCIO CONSTRUREDES CERETÉ en calidad de contratista, con el propósito de suspender las actividades derivadas del objeto en referencia debido a las siguientes consideraciones:

1. El 22 de octubre de 2021, se suscribió convenio 1072 de 2021, entre el Ministerio de Vivienda, Ciudad y Territorio, el municipio de Cereté- Córdoba y Aqualia Latinoamérica S.A. E.S.P., para le ejecución del proyecto que tiene como objeto "Construcción de redes de alcantarillado y ampliación de cobertura del sector Nº. 4 etapa II en el Municipio de Cereté, departamento de Córdoba"
2. Que el contrato de obras No. AQLATAM-ALC-001-2022 que tiene como objeto la "CONSTRUCCIÓN DE REDES DE ALCANTARILLADO Y AMPLIACIÓN DE COBERTURA DEL SECTOR No. 4 ETAPA II EN EL MUNICIPIO DE CERETÉ, DEPARTAMENTO DE CÓRDOBA" se firmó el 11 de enero de 2022.
3. Que el acta de inicio del contrato de obra No. AQLATAM-ALC-001-2022 se firmó el 14 de febrero de 2022.
4. Que el 16 de julio del año 2022 se suspendió el contrato de obras por motivo de reformulación del proyecto.
5. Que el 30 de noviembre del año 2022 se reinició el contrato de obra No. AQLATAM-ALC-001-2022 una vez aprobada la reformulación del proyecto por parte del Ministerio de Vivienda Ciudad y Territorio.
6. Que el 04 de enero de 2023 se llevó a cabo la designación de la nueva supervisión técnica del convenio 1072 de 2021 por parte de Aqualia Latinoamérica S.A. E.S.P.
7. Que, al llevar a cabo revisión en campo por parte de la nueva supervisión técnica del convenio, se evidencia que algunas de las cotas aprobadas en la reformulación del proyecto no coinciden con las verificadas en campo, se suspendió el contrato el 23 de enero de 2023 hasta el 15 de febrero de 2023.

Calle 39 No. 15 – 60 Barrio Venus – Cereté Córdoba, PBX: (4) 764 16 02, info.cordoba@aqualia.com

aqualia
Tu compañía del agua

8. Que en la zona de influencia donde se ejecutan las obras del proyecto en cuestión, históricamente ha sido un sector cenagoso de predios bajos, y más por la época invernal donde se han venido presentando protestas de las comunidades debido a las inundaciones presentadas en el sector, afectando el rendimiento de las obras debido a los bloqueos presentados, adicionalmente, el exceso de lluvias no permite en este momento la ejecución de las obras según la programación actual.
9. Que el proyecto se encuentra en trámite ante MVCT para la viabilidad de la reformulación II y que para ellos, es necesario contar con los permisos de las vías a intervenir, los cuales se encuentran e trámite ante la ANI.
10. Que al presentar la inconsistencia descrita en el numeral 8 y 9, se considera necesario suspender el contrato de obra No. AQLATAM-ALC-001-2022 con el fin de esperar que la temporada invernal sece y se puedan continuar las labores en la zona afectada y, adicionalmente, darle continuidad al permiso de intervención de la vía.

Por lo anterior, las partes involucradas, contratante y contratista, deciden suspender el contrato de obra No. AQLATAM-ALC-001-2022, a partir del 17 de noviembre del año 2023 por un plazo de treinta (30) días.

Para mayor constancia firman los que en ella intervinieron.

MARÍA ALEJANDRA OLIVAR CORONADO
Supervisora designada
AQUALIA LATINOAMERICA S.A. E.S.P.
CONTRATANTE

JORGE IVAN ECHEVERRY SOTO
R.L. CONSORCIO CONSTRUREDES CERETÉ
CONTRATISTA

aqualia
Tu compañía del agua

ACTA DE SUSPENSION N°3

AL CONTRATO DE INTERVENTORIA No. AQLATAM-ALC-002-2022

CONTRATISTA	CONSORCIO INTER Z4 CERETÉ
OBJETO	INTERVENTORIA TÉCNICA, ADMINISTRATIVA, FINANCIERA, LEGAL Y AMBIENTAL, PARA LA EJECUCIÓN DEL PROYECTO DE CONSTRUCCIÓN DE REDES DE ALCANTARILLADO Y AMPLIACIÓN DE COBERTURA DEL SECTOR No. 4 ETAPA II EN EL MUNICIPIO DE CERETÉ, DEPARTAMENTO DE CÓRDOBA.
PLAZO DE EJECUCIÓN	TRECE (13) MESES
VALOR DEL CONTRATO	SETECIENTOS TREINTA Y OCHO MILLONES QUINIENTOS CUARENTA Y CINCO MIL SEISCIENTOS OCHO PESOS M/CTE. ($738.545.608,13)

En el Municipio de Cereté, a los diecisiete (17) de noviembre de 2023, se reunieron en las oficinas de AQUALIA LATINOAMERICA S.A. E.S.P. **MARÍA ALEJANDRA OLIVAR CORONADO**, como supervisión técnica designada por AQUALIA LATINOAMERICA S.A. E.S.P., empresa contratante y el Señor **JHON ANTONIO MARTÍNEZ AGUILAR**, como representante legal del CONSORCIO INTER Z4 CERETÉ en calidad de contratista, con el propósito de suspender las actividades derivadas del objeto en referencia debido a las siguientes consideraciones:

1. El 22 de octubre de 2021, se suscribió convenio 1072 de 2021, entre el MINISTERIO DE VIVIENDA, CIUDAD Y TERRITORIO, el MUNICIPIO DE CERETÉ- CORDOBA y AQUALIA LATINOAMERICA S.A. E.S.P., para le ejecución del proyecto que tiene como objeto "Construcción de redes de alcantarillado y ampliación de cobertura del sector Nº4 etapa II en el Municipio de Cerete, departamento de córdoba"
2. Que el contrato de interventoría No AQLATAM.ALC-002-2022 que tiene como objeto la "INTERVENTORIA TÉCNICA, ADMINISTRATIVA, FINANCIERA, LEGAL Y AMBIENTAL, PARA LA EJECUCIÓN DEL PROYECTO DE CONSTRUCCIÓN DE REDES DE ALCANTARILLADO Y AMPLIACIÓN DE COBERTURA DEL SECTOR No. 4 ETAPA II EN EL MUNICIPIO DE CERETÉ, DEPARTAMENTO DE CÓRDOBA". se firmó el 11 de enero de 2022
3. Que el acta de inicio del contrato de interventoría No AQLATAM-ALC-002-2022 se firmó el 31 de enero de 2022.
4. Que el 16 de julio del año 2022 se suspendió el contrato de obras por motivo de reformulación del proyecto.
5. Que el 30 de noviembre del año 2022 se reinició el contrato de interventoría No. AQLATAM-ALC-002-2022 una vez aprobada la reformulación del proyecto por parte del Ministerio de Vivienda Ciudad y Territorio.

aqualia
Tu compañía del agua

6. Que el 04 de enero de 2023 se llevó a cabo la designación de la nueva supervisión técnica del convenio 1072 de 2021 por parte de Aqualia Latinoamérica S.A. E.S.P.
7. Que, al llevar a cabo revisión en campo por parte de la nueva supervisión técnica del convenio, se evidencia que algunas de las cotas aprobadas en la reformulación del proyecto no coinciden con las verificadas en campo, se suspendió el contrato el 23 de enero de 2023 hasta el 15 de febrero de 2023.
8. Que en la zona de influencia donde se ejecutan las obras del proyecto en cuestión, históricamente ha sido un sector cenagoso de predios bajos, y más por la época invernal donde se han venido presentando protestas de las comunidades debido a las inundaciones presentadas en el sector, afectando el rendimiento de las obras debido a los bloqueos presentados, adicionalmente, el exceso de lluvias no permite en este momento la ejecución de las obras según la programación actual
9. Que el proyecto se encuentra en trámite ante MVCT para la viabilidad de la reformulación II y que para ellos, es necesario contar con los permisos de las vías a intervenir, los cuales se encuentran e trámite ante la ANI.
10. Que al presentar la inconsistencia descrita en el numeral 8 y 9, se considera necesario suspender el contrato de obra No. AQLATAM-ALC-001-2022 con el fin de esperar que la temporada invernal sece y se puedan continuar las labores en la zona afectada y, adicionalmente, darle continuidad al permiso de intervención de la vía.

Por lo anterior, las partes involucradas, contratante y contratista, deciden suspender el contrato de obra No. AQLATAM-ALC-002-2022, a partir del 17 de noviembre del año 2023, por un plazo de treinta (30) días.

Para mayor constancia firman los que en ella intervinieron.

MARÍA ALEJANDRA OLIVAR CORONADO
Supervisora designada
AQUALIA LATINOAMERICA S.A. E.S.P.
CONTRATANTE

JHON MARTÍNEZ AGUILAR
R.L. CONSORCIO INTER Z4 CERETÉ
INTERVENTORÍA

Calle 39 No. 15 – 60 Barrio Venus – Cereté Córdoba, PBX: (4) 764 16 02, info.cordoba@aqualia.com

CONSTRUREDES CERETE

Cerete, 16 de noviembre de 2023 OFIC-ALC-CCC-029

Señores:
AQUALIA LATINOAMERICA
Oficina Principal
Calle 39 # 15-60 barrio venus
Cerete – Córdoba.

Ingeniero.
JHON ANTONIO MARTINEZ AGUILAR
RL. CONSORCIO INTER Z4

Ref: Contrato No. AQLATAM-ALC-001-2022 **Cuyo Objeto es:** "CONSTRUCCION DE REDES DE ALCANTARILLADO Y AMPLIACION DE COBERTURA DEL SECTOR NO. 4 ETAPA II EN EL MUNICIPIO DE CERETE, DEPARTAMENTO DE CORDOBA.

Asunto: SOLICITUD DE SUSPENSION TEMPORAL No 3.

Cordial saludo,

Por medio de la presente, de manera atenta oportuna, me dirijo a usted con el fin de solicitar de suspensión No 3. Del contrato de la referencia. cómo es de su conocimiento durante el desarrollo de las actividades del presente contrato se ha evidenciado la necesidad manifiesta de hacer modificaciones a los diseños e ítems contratados con el fin de garantizar, optimizar y priorizar los recursos de tal forma que el objeto contractual cumpla con la finalidad para lo cual fue contratado, que es prestar un servicio a la comunidad brindando eficiencia, seguridad. Por tanto, no se puede continuar con los trabajos y actividades de obra, hasta que podamos contar con los diseños y el presupuesto de obra debidamente ajustado.

Todo lo anterior ocasionando retrasos en la programación de obra bajo el control y supervisión de la interventoría del proyecto. Teniendo claro que el plazo estipulado en la "***CLÁUSULA 4. PLAZO DEL CONTRATO*** *El plazo estimado para la ejecución del presente contrato será de DOCE (12) MESES, contados a partir de la firma del acta de inicio, previo el cumplimiento de los requisitos de perfeccionamiento y ejecución y aprobación de los documentos previstos en el Pliego de Condiciones.*" Ahora bien, basado en las metas físicas contractuales del proyecto, fundamentado en los siguientes argumentos:

- El contrato de obra **No: LP-SPM-020-2021**, fue adjudicado el día veintidós (22) de diciembre del 2021
- El contrato de obra **No: LP-SPM-020-2021**, se firma el día once (11) de enero del 2022

CONSORCIO CONSTRUREDES CERETE
Carrera 6 # 65-24 Oficina 301 – Cel. – 3016845507
Consorcioconstruredescerete@gmail.com
Montería – Córdoba

CONSTRUREDES CERETE

- El acta de inicio del contrato de Obra fue firmada el día catorce (14) de febrero de 2022, previa legalización del contrato de obra.
- Acta de suspensión No 1 de fecha dieciséis (16) de junio de 2022.
- Acta de Reinicio No 1 de fecha 29 de noviembre de 2022.
- Acta de suspensión No 2 de fecha veintitrés (23) de enero de 2023.
- Acta de Reinicio No 2 de fecha quince (15) de febrero de 2023
- Prorroga No 1 de fecha veintinueve (29) de junio de 2023.
- A la fecha han transcurrido veinte (20) meses y diecisiete (17) días presentando un avance por debajo de lo programado.
- Adicionalmente la zona, en la cual se desarrollan las obras, en los meses de junio, julio, agosto, septiembre y lo que va corrido octubre, se han presentado muchas precipitaciones de alta intensidad, que no han permitido el normal desarrollo de las obras, viéndose afectado el cronograma de ejecución de las mismas.
- En la zona de influencia donde se ejecutan las obras del proyecto en cuestión, históricamente ha sido un sector cenagoso de predios bajos, y más por la época invernal donde se han venido presentando protestas de las comunidades debido a las inundaciones presentadas en el sector afectando el rendimiento de las obras debido a los bloqueos presentados.
- Por otra parte, la fiducia encargada de administrar los recursos para el contrato no dispone de fondos, lo que impide al contratista continuar con la ejecución de las actividades del proyecto de construcción de redes de alcantarillado, este escenario, es esencial abordar de manera urgente esta falta de financiamiento, ya que puede detener progresivamente el proceso constructivo en las actividades de obra.

Basados en las circunstancias expresadas e informadas anteriormente, ajenas a nuestra firma contratista nos permitimos solicitar a esta interventoría, y a la entidad contratante se suspendan las obras a partir de la fecha hasta que se defina todas las situaciones anteriormente mencionadas.

Quedo atento a sus recomendaciones y comentarios.

Cordialmente,

JORGE IVAN ECHEVERRY SOTO
RL CONSORCIO CONSTRUREDES CERETE
NIT No: 901551201-6

CONSORCIO CONSTRUREDES CERETE
Carrera 6 # 65-24 Oficina 301 – Cel. – 3016845507
Consorcioconstruredescerete@gmail.com
Montería – Córdoba

aqualia
Tu compañía del agua

Cereté, Mayo de 2024

Señores Contratista:
CONSORCIO INTER Z4 CERETÉ
NIT: 901.553.798
R/L: John Antonio Aguilar Martínez
conintercer@gmail.com
Calle 22#16-99 Barrio Pasatiempo
Montería - Córdoba

Referencia: Contrato No. AQLATAM-ALC-002-2022 que tiene por objeto "INTERVENTORIA TÉCNICA, ADMINISTRATIVA, FINANIERA, LEGAL Y AMBIENTAL PARA LA EJECUCIÓN DEL PROYECTO DE CONSTRUCCIÓN DE REDES DE ALCANTARILLADO Y AMPLIACIÓNDE COBERTURA DEL SECTOR N.º 4 ETAPA II EN EL MUNICIPIO DE CERETÉ, DEPARTAMENTO DE CÓRDOBA".

Asunto: SOLICITUD REINICIO No.3 DE INTERVENTORÍA

Cordial saludo,

AQUALIA LATINOAMÉRICA S.A. E.S.P., en su calidad de contratante solicita formalmente adelantar los trámites para dar reinicio No. 3 de interventoria para el proyecto denominado **"CONSTRUCCIÓN DE REDES DE ALCANTARILLADO Y AMPLIACIÓN DE COBERTURA DEL SECTOR No. 4 MUNICIPIO DE CERETÉ, DEPARTAMENTO DE CÓRDOBA ETAPA II"** acorde a las siguientes consideraciones:

1. *Que el 17 de noviembre de 2023, AQUALIA LATINOAMÉRICA S.A E.S.P aprobó la solicitud de suspensión presentada por la interventoría de obra, la cual tuvo sustento en el impedimento de continuar con la ejecución física de la obra dentro de los términos contractuales y condiciones que garanticen la funcionalidad de la obra previo a la solicitud de reformulación No.2, siendo insumo para esta, la obtención del permiso de intervención de cruce de vía ante la ANI.*

2. *Que el día 22 de febrero de 2024 con radicado 20243040064171 la Agencia Naciones de Infraestructura ANI concedió viabilidad al permiso de dos cruces de vía que conecta el municipio de Cereté con el municipio de Ciénaga de Oro en el departamento de Córdoba.*

3. *Que una vez obtenido el permiso y a solicitud del Ministerio de Vivienda y Territorio, AQUALIA LATINOAMÉRICA S.A E.S.P procedió a realizar la verificación del balance de mayores y menores cantidades que sería soporte para el proceso de solicitud de reformulación No.2, dado al cambio de vigencia (2023 – 2024).*

4. *El 05 de abril de 2024 mediante oficio con identificación 2-140-0207-2024 Aqualia*

Calle 39 No. 15 – 60 Barrio Venus – Cereté Córdoba, PBX: (4) 764 16 02, info.cordoba@aqualia.com

aqualia
Tu compañía del agua

Latinoamérica S.A. E.S.P y radicado de MVCT 2024ER0043617, se solicitó al Viceministerio de agua y saneamiento básico la reformulación No.2 del Proyecto debido a consideraciones técnicas evaluadas en campo.

5. *Que en comité No. 2024-7 de 5/04/2024 el Ministerio de Vivienda, Ciudad y Territorio aprobó la solicitud de Reformulación II del Proyecto, para lo cual están dadas las condiciones para reiniciar las contrataciones derivadas de obra e interventoría.*

Con soporte a lo anteriormente expuesto, se solicita el reinicio de interventoría No.3 con el ánimo de culminar la ejecución física del Proyecto enmarcada en la reformulación No. 2 recientemente aprobada, dado que dicho hito, no pudo ser tramitado con anterioridad puesto que dependía de un tercero (Agencia Nacional de Infraestructura – ANI) para contar con las condiciones y permisos requeridos para la ejecución técnica y física de la obra. Adicional, se solicita realizar entrega de cronograma de reinicio para evaluar los tiempos de ejecución.

Se anexa documentación técnica reformulación II.

Atentamente,

MARIA ALEJANDRA OLIVAR
Supervisor Técnico Convenio

Proyectado Por:

ANA MARIA VELLOJIN
Apoyo a la Supervisión

Calle 39 No. 15 – 60 Barrio Venus – Cereté Córdoba, PBX (4) 764 16 02, info.cordoba@aqualia.com

ACTA DE REINICIO N°3

TIPO DE CONTRATO:	OBRA
NÚMERO DEL CONTRATO:	AQLATAM-ALC-001-2022
OBJETO DEL CONTRATO:	CONSTRUCCIÓN DE REDES DE ALCANTARILLADO Y AMPLIACIÓN DE COBERTURA DEL SECTOR No. 4 ETAPA II EN EL MUNICIPIO DE CERETÉ, DEPARTAMENTO DE CÓRDOBA.
VALOR:	$10.738.195.125,00
CONTRATANTE:	AQUALIA LATINOAMÉRICA S.A. E.S.P.
CONTRATISTA:	CONSORCIO CONSTRUREDES CERETÉ
REPRESENTANTE LEGAL:	CESAR EDUARDO HERNANDEZ LOPEZ
INTERVENTOR:	CONSORCIO INTER Z4 CERETÉ
SUPERVISOR:	MARÍA ALEJANDRA OLIVAR CORONADO
FECHA DE INICIO	: 14 DE FEBRERO DE 2022
FECHA DE SUSPENSIÓN 1	: 16 DE JULIO DE 2022
FECHA DE SUSPENSIÓN 2	: 23 DE ENERO DE 2023
FECHA DE SUSPENSIÓN 3	: 17 DE NOVIEMBRE DE 2023
PLAZO:	EL PLAZO ESTIMADO PARA LA EJECUCIÓN DEL CONTRATO ES DE DOCE (12) MESES, CONTADOS A PARTIR DEL ACTA DE INICIACIÓN.
OTROSÍ No. 2	: ADICIÓN 180 DÍAS

FECHA TERMINACION INICIAL: 13 DE FEBRERO DE 2023

FECHA DE TERMINACION REINICIO N 3: 21 DE JULIO DE 2024

En el municipio de Cereté, a los veinte (20) días del mes de mayo del año 2024, se reunieron en las instalaciones administrativas de AQUALIA LATINOAMERICA S.A E.S.P., las siguientes personas: **MARÍA ALEJANDRA OLIVAR CORONADO**, mayor de edad, identificado con la cédula de ciudadanía No. 1.066.510.416 expedida en Ayapel, actuando en calidad de supervisor de las obras designado por **AQUALIA LATINOAMÉRICA S.A E.S.P**., empresa

contratante, y **CESAR EDUARDO HERNANDEZ LOPEZ**, identificado con C.C. No. 15.370.151 de Medellín, actuando como representante legal del contratista de obras **CONSORCIO CONSTRUREDES CERETÉ**, con el propósito de suscribir la presente Acta de reinicio de las labores del contrato de obra AQLATAM-ALC-001-2022, cuyo objeto es CONSTRUCCIÓN DE REDES DE ALCANTARILLADO Y AMPLIACIÓN DE COBERTURA DEL SECTOR No. 4 ETAPA II EN EL MUNICIPIO DE CERETÉ, DEPARTAMENTO DE CÓRDOBA, suspendidas por las siguientes razones:

1. Que en fecha de 17 de noviembre de 2023 se celebró la suspensión No. 3 del contrato de obra AQLATAM-ALC-001-2022, suscrito entre AQUALIA LATINOAMÉRICA S.A. E.S.P., y CONSORCIO CONSTRUREDES CERETÉ.

2. Que, el proyecto se encuentra en trámite ante MVCT para la viabilidad de la reformulación II y que para ellos, es necesario contar con los permisos de las vías a intervenir, los cuales se encuentran e trámite ante la Agencia Nacional de Infraestructuras ANI.

3. Que, El día 22 de febrero de 2024 con radicado 20243040064171 la Agencia Naciones de Infraestructura ANI concedió viabilidad al permiso de dos cruces de vía que conecta el municipio de Cereté con el municipio de Ciénaga de Oro en el departamento de Córdoba.

4. Que, una vez obtenido el permiso y a solicitud del Ministerio de Vivienda y Territorio, AQUALIA LATINOAMÉRICA S.A E.S.P procedió a realizar la verificación del balance de mayores y menores cantidades que sería soporte para el proceso de solicitud de reformulación No.2, dado al cambio de vigencia (2023 – 2024).

5. Que, El 05 de abril de 2024 mediante oficio con identificación 2-140-0207-2024 Aqualia Latinoamérica S.A. E.S.P y radicado de MVCT 2024ER0043617, se solicitó al Viceministerio de agua y saneamiento básico la reformulación No.2 del Proyecto debido a consideraciones técnicas evaluadas en campo.

6. Que en comité No. 2024-7 de 5/04/2024 el Ministerio de Vivienda, Ciudad y Territorio aprobó la solicitud de Reformulación II del Proyecto, para lo cual están dadas las condiciones para reiniciar las contrataciones derivadas de obra e interventoría.

Así, habiéndose superado las causales que daban lugar a mantener suspendido el Contrato de Obra AQLATAM-ALC-001-2022, las partes,

ACUERDAN

PRIMERO: Reiniciar el Contrato de Obra AQLATAM-ALC-001-2022 cuyo objeto es CONSTRUCCIÓN DE REDES DE ALCANTARILLADO Y AMPLIACIÓN DE COBERTURA DEL SECTOR No. 4 ETAPA II EN EL MUNICIPIO DE CERETÉ, DEPARTAMENTO DE CÓRDOBA.

SEGUNDO: El contratista de obra se compromete a reiniciar la ejecución del contrato a partir del 20 de mayo del año en curso, cumpliendo con todas las obligaciones que le conciernen y están establecidas en la minuta del contrato.

TERCERO: El contratista se compromete a realizar todas las actividades contempladas en la reformulación II del proyecto acorde al balance entregado de menores y mayores cantidades, precios unitarios e ítems no previstos.

CUARTO: El contratista se compromete a realizar la actualización de las pólizas de acuerdo con el reinicio de obra.

Para constancia de la presente Acta se firma por los que en ella intervinieron, 3/3.

MARÍA ALEJANDRA OLIVAR CORONADO
Supervisora
AQUALIA LATINOAMERICA S.A E.S.P

CESAR EDUARDO HERNANDEZ LOPEZ
CONSORCIO CONSTRUREDES CERETÉ
Contratista de obra

aqualia

ACTA DE REINICIO N°3

TIPO DE CONTRATO:	INTERVENTORIA
NÚMERO DEL CONTRATO:	AQLATAM-ALC-002-2022
OBJETO DEL CONTRATO:	INTERVENTORIA TÉCNICA, ADMINISTRATIVA, FINANCIERA, LEGAL Y AMBIENTAL, PARA LA EJECUCIÓN DEL PROYECTO DE CONSTRUCCIÓN DE REDES DE ALCANTARILLADO Y AMPLIACIÓN DE COBERTURA DEL SECTOR No. 4 ETAPA II EN EL MUNICIPIO DE CERETÉ, DEPARTAMENTO DE CÓRDOBA.
VALOR:	$738.545.608,13
CONTRATANTE:	AQUALIA LATINOAMÉRICA S.A. E.S.P.
CONTRATISTA:	CONSORCIO INTER Z4 CERETÉ
REPRESENTANTE LEGAL:	JOHN ANTONIO MARTINEZ AGUILAR
SUPERVISOR:	MARÍA ALEJANDRA OLIVAR CORONADO
FECHA DE INICIO:	31 DE ENERO DE 2022
FECHA DE SUSPENSIÓN 1:	16 DE JULIO DE 2022
FECHA DE SUSPENSIÓN 2:	23 DE ENERO DE 2023
FECHA DE SUSPENSIÓN 3:	17 DE NOVIEMBRE DE 2023
PLAZO:	EL PLAZO ESTIMADO PARA LA EJECUCIÓN DEL CONTRATO ES DE TRECE (13) MESES, CONTADOS A PARTIR DEL ACTA DE INICIACIÓN.

FECHA TERMINACION INICIAL: 28 DE FEBRERO DE 2023

FECHA DE TERMINACIÓN REINICIO N°3: 05 DE AGOSTO DE 2024

En el municipio de Cereté, a los veinte (20) días del mes mayo del año 2024, se reunieron en las instalaciones administrativas de AQUALIA LATINOAMERICA S.A E.S.P., las siguientes personas: **MARÍA ALEJANDRA OLIVAR CORONADO**, mayor de edad, identificado con la cédula de ciudadanía No. 1.066.510.416 expedida en Ayapel, actuando en calidad de supervisor de las obras designado por **AQUALIA LATINOAMÉRICA S.A E.S.P.**, empresa contratante, y **JOHN**

Calle 39 Nº 15-60 barrio Venus- Cerete Córdoba PBX: (4) 7641602.Email: Info.cordoba@aqualia.com

Scanned with CamScanner

aqualia

ANTONIO MARTINEZ AGUILAR, identificado con C.C. No. 1.067.866.581 de Montería, actuando como representante legal del contratista de Interventoría **CONSORCIO INTER Z4 CERETÉ**, con el propósito de suscribir la presente Acta de reinicio de las labores del contrato AQLATAM-ALC-002-2022, cuyo objeto es INTERVENTORIA TÉCNICA, ADMINISTRATIVA, FINANCIERA, LEGAL Y AMBIENTAL, PARA LA EJECUCIÓN DEL PROYECTO DE CONSTRUCCIÓN DE REDES DE ALCANTARILLADO Y AMPLIACIÓN DE COBERTURA DEL SECTOR No. 4 ETAPA II EN EL MUNICIPIO DE CERETÉ, DEPARTAMENTO DE CÓRDOBA, suspendidas por las siguientes razones:

1. Que en fecha de 17 de noviembre de 2023 se celebró la suspensión No. 3 del contrato de obra AQLATAM-ALC-002-2022, suscrito entre AQUALIA LATINOAMÉRICA S.A. E.S.P., y CONSORCIO INTER Z4 CERETÉ.

2. Que, el proyecto se encuentra en trámite ante MVCT para la viabilidad de la reformulación II y que para ellos, es necesario contar con los permisos de las vías a intervenir, los cuales se encuentran e trámite ante la Agencia Nacional de Infraestructuras ANI.

3. Que, El día 22 de febrero de 2024 con radicado 20243040064171 la Agencia Naciones de Infraestructura ANI concedió viabilidad al permiso de dos cruces de vía que conecta el municipio de Cereté con el municipio de Ciénaga de Oro en el departamento de Córdoba.

4. Que, una vez obtenido el permiso y a solicitud del Ministerio de Vivienda y Territorio, AQUALIA LATINOAMÉRICA S.A E.S.P procedió a realizar la verificación del balance de mayores y menores cantidades que sería soporte para el proceso de solicitud de reformulación No.2, dado al cambio de vigencia (2023 – 2024).

5. Que, El 05 de abril de 2024 mediante oficio con identificación 2-140-0207-2024 Aqualia Latinoamérica S.A. E.S.P y radicado de MVCT 2024ER0043617, se solicitó al Viceministerio de agua y saneamiento básico la reformulación No.2 del Proyecto debido a consideraciones técnicas evaluadas en campo.

6. Que en comité No. 2024-7 de 5/04/2024 el Ministerio de Vivienda, Ciudad y Territorio aprobó la solicitud de Reformulación II del Proyecto, para lo cual están dadas las condiciones para reiniciar las contrataciones derivadas de obra e interventoría.

Así, habiéndose superado las causales que daban lugar a mantener suspendido el Contrato de Obra AQLATAM-ALC-002-2022, las partes,

Calle 39 N° 15-60 barrio Venus- Cerete Córdoba PBX: (4) 7641602.Email: info.cordoba@aqualia.com

Scanned with CamScanner

aqualia

ACUERDAN

PRIMERO: Reiniciar el Contrato de interventoría AQLATAM-ALC-002-2022 cuyo objeto es INTERVENTORIA TÉCNICA, ADMINISTRATIVA, FINANCIERA, LEGAL Y AMBIENTAL, PARA LA EJECUCIÓN DEL PROYECTO DE CONSTRUCCIÓN DE REDES DE ALCANTARILLADO Y AMPLIACIÓN DE COBERTURA DEL SECTOR No. 4 ETAPA II EN EL MUNICIPIO DE CERETÉ, DEPARTAMENTO DE CÓRDOBA.

SEGUNDO: El contratista de interventoría se compromete a reiniciar la ejecución del contrato a partir del 20 de mayo del año en curso, cumpliendo con todas las obligaciones que le conciernen y están establecidas en la minuta del contrato.

TERCERO: El contratista de interventoría se compromete a realizar la actualización de las pólizas de acuerdo con el reinicio de obra.

Para constancia de la presente Acta se firma por los que en ella intervinieron,

MARIA ALEJANDRA OLIVAR CORONADO
Supervisora
AQUALIA LATINOAMERICA S.A E.S.P

JOHN ANTONIO MARTINEZ AGUILAR
Representante Legal
CONSORCIO INTER Z4 CERETÉ
Contratista de Interventoría

Calle 39 N° 15-60 barrio Venus- Cerete Córdoba PBX: (4) 7641602.Email: info.cordoba@aqualia.com

Scanned with CamScanner

CERTIFICADO DE PRODECENCIA DE MATERIALES

Periodo de reporte:
Del 20 de septiembre de 2024 al 20 de octubre de 2024

CENTRAL DE AGREGADOS DE CORDOBA SAS
Nit. 901.395.534-4

Monteria, Córdoba, 20 de octubre de 2024

CENTRAL DE AGREGADOS DE CORDOBA S.A.S
Comercializador autorizado de Minerales con RUCOM-2022051621591
NIT. 901395534

CERTIFICA QUE:

Durante el año 2024 en el periodo comprendido entre el 20 de septiembre y el 20 de octubre del año en curso, se han suministrado material granular al CONSORCIO CONSTRUREDES CERETE identificado con NIT. 901.551.201-6 El material comercializado proviene de la fuente del Concesionario JEMV CONSTRUCTOR S.A.S identificado con Nit: 901.407.951-6 y ubicada en Ciénaga de oro Córdoba. Bajo el titulo minero No. IDI-14571 y licencia ambiental N°2 7065 de febrero de 2020 expedida por la CVS.

Para constancia se firma a los 20 del mes de octubre de 2024.

Cordialmente,

Rafael de Jesus Arrieta O
CC. 1003193659
Representante legal de CENTRACOR S.A.S

Email: Agregadosdecordoba@gmail.com
Dir. Cra. 13 CL 13 – 94 – BARRIO CENTRO CERETÉ
TEL.320 255 3778

CERTIFICACION DE EQUIPOS

Periodo de reporte:
Del 20 de septiembre de 2024 al 20 de octubre de 2024

JM EQUIPOS	**F- CERTIFICADO DE AJUSTE**	Código: G-F-04 Versión: 04 Edición: 12/02/2018 Copia controlada Hoja 1 de 1

SERVICIO DE LABORATORIO
OPTICOMECÁNICO Y ELECTRÓNICO

CERTIFICADO
NO. C4258

INSTRUMENTO:	Nivel	**FECHA DE REVISIÓN:**	20 DE MARZO DE 2024
		SUGERIMOS NUEVA REVISIÓN:	20 DE AGOSTO DE 2024
MARCA:	TOPCON	**CLIENTE:**	CONSTRUCTORA TERLUZ
REFERENCIA:	AT-B4	**CC:**	901407951
		CIUDAD:	CERETE, Cordoba
SERIAL:	WP139454	**CELULAR:**	3136461406

INSPECCIÓN OPTICOMECÁNICA

BASE NIVELANTE NIVELES TABULARES Y ESFERICOS HORIZONTALIDAD OPTICA GENERAL MOVIMIENTOS TANGENCIALES	AJUSTE Y VERIFICACIÓN GENERAL DE FUNCIONES ACEPTABLE

INSPECCIÓN DE CONTROL DE COLIMADOR DE CUATRO TUBOS MODELO F420-41A

COMPENSADOR OPTICOMECÁNICO COMPENSADOR ELECTRÓNICO HORIZONTALIDAD DE RETICULA	AJUSTE Y VERIFICACIÓN GENERAL DE FUNCIONES ACEPTABLE

LECTURAS

L1:		L2:	
1,521	m	1,521	m
1,519	m	1,521	m
2	mm	0	mm

ERROR DETECTADO 0 mm

JMENDOZA EQUIPO SAS. CERTIFICA QUE EL INSTRUMENTO SE ENTREGA EN OPTIMAS CONDICIONES DE FUNCIONAMIENTO Y QUE LOS ERRORES ENCONTRADOS AL INGRESO DEL EQUIPO, HAN SIDO CORREGIDOS DE ACUERDO CON LOS PARAMENTROS DE TOLERANCIA ESTABLECIDOS POR EL FABRICANTE

TÉCNICO JMEQUIPOS SAS
Este certificado no es válido sin el símbolo de aceptación.

Verifique la validez de este certificado en
www.jmequipos.com/consultar-certificados.php

Recuerde nuestro sitio web www.jmequipos.com, en la tienda virtual tenemos los productos con los mejores precios para usted.

Distribuidores en Colombia autorizados por:
GEOMAX TOPCON Leica PENTAX SOKKIA Nikon

Medellín: Calle 30B #71-42 PBX:(574) 3220619 Ext. 102 Cel: 310-7983526
Bogotá: Calle 51 # 71A-18 OF 101 Tel: (571) 7559969
www.jmequipos.com - laboratorio@jmequipos.com - laboratorio.bogota@jmequipos.com - ventas@jmequipos.com

PRUEBAS DE ENSAYO DE RESISTENCIA DEL CONCRETO

Periodo de reporte:
Del 20 de septiembre de 2024 al 20 de octubre de 2024

Este informe no deberá reproducirse parcial o totalmente sin la autorización de A/V INGENIEROS SAS

El laboratorio no brinda opiniones e interpretaciones en sus informes.

Consultorías	I.N.V. E.-161 DENSIDAD Y PESO UNITARIO DEL SUELO EN EL TERRENO POR MÉTODO DEL CONO DE ARENA		Código: F-COC-01
	H&J CONSULTORIAS CIVILES S.A.S		Fecha: 01-06-2022
NIT: 901550449-8	CONSULTORIA OBRAS CIVILES		Versión: 01 Página 1 de 1
ELABORÓ / ACTUALIZÓ	REVISÓ		APROBÓ
Director Operativo	Líder Proceso		Director General

No. PROYECTO:	45	FECHA DE EJECUCIÓN:	23/08/2024
OBJETO:	CONSTRUCCIÓN DE REDES DE ALCANTARILLADO Y AMPLIACIÓN DE COBERTURA DEL SECTOR No. 4 ETAPA II EN EL MUNICIPIO DE CERETÉ, DEPARTAMENTO DE CÓRDOBA	ORDENADO POR:	CONSORCIO INTER Z4 CERETE
MUESTRA:	SUBBASE	SECTOR:	CERETÉ

DENSIDAD No.	1	2			
ABSCISA	KD+330	KD+340			
COSTADO	IZQ	IZQ			
PESO FRASCO Y ARENA INICIAL (g)	6175	6160			
PESO FRASCO Y ARENA RESTANTE (g)	3205	2985			
PESO ARENA TOTAL USADA (g)	2970	3175			
CONSTANTE DEL CONO	1891.1	1891.1			
PESO ARENA EN EL HUECO (g)	1078.9	1283.9			
DENSIDAD DE LA ARENA (g/cm3)	1.403	1.403			
VOLUMEN DEL HUECO (cm3)	769.0	915.1			
PESO MATERIAL EXTRAIDO HUMEDO (g)	1550	1790			
HUMEDAD (%)	6.6	8.1			
PESO MATERIAL EXTRAIDO SECO (g)	1454.0	1656.9			
DENSIDAD DEL MATERIAL (g/cm3)	1.891	1.809			
DENSIDAD MAXIMA LAB. (g/cm3)	1.896	1.896			
HUMEDAD ÓPTIMA LABORATORIO (%)	7.56	7.56			
COMPACTACIÓN EN EL TERRENO (%)	100	95			
COMPACTACIÓN ESPECIFICADA (%)	95	95			
CUMPLE / NO CUMPLE	CUMPLE	CUMPLE			

OBSERVACIONES	

REALIZADO POR	REVISADO POR	APROBADO POR
FABIO ENRIQUE HOYOS ROMERO	ANA LUISA JIMENEZ HERNANDEZ	OSCAR DAVID HERRERA ESPITIA

Los resultados obtenidos en este informe corresponden exclusivamente a la muestra ensayada.

Este informe no deberá reproducirse parcial o totalmente sin la autorización de AJV INGENIEROS SAS

El laboratorio no brinda opiniones e interpretaciones en sus informes.

Consultorías	I.N.V. E.-161 DENSIDAD Y PESO UNITARIO DEL SUELO EN EL TERRENO POR MÉTODO DEL CONO DE ARENA	Código: F-CDC-01
	H&J CONSULTORIAS CIVILES S.A.S	Fecha: 01-05-2022
	CONSULTORIA OBRAS CIVILES	Versión: 01
NIT: 901850449-8		Página 1 de 1
ELABORÓ / ACTUALIZÓ	REVISÓ	APROBÓ
Director Operativo	Líder Proceso	Director General

No. PROYECTO:	45	FECHA DE EJECUCIÓN:	24/08/2024
OBJETO:	CONSTRUCCIÓN DE REDES DE ALCANTARILLADO Y AMPLIACIÓN DE COBERTURA DEL SECTOR No. 4 ETAPA II EN EL MUNICIPIO DE CERETÉ, DEPARTAMENTO DE CÓRDOBA.	ORDENADO POR:	CONSORCIO INTER Z4 CERETE
MUESTRA:	SUBBASE	SECTOR:	CERETÉ

DENSIDAD No.	1	2	3	4	
ABSCISA	KD+350	KD+360			
COSTADO	IZQ	IZQ			
PESO FRASCO Y ARENA INICIAL (g)	5102	5086			
PESO FRASCO Y ARENA RESTANTE (g)	1756	1828			
PESO ARENA TOTAL USADA (g)	3346	3258			
CONSTANTE DEL CONO	1608	1608			
PESO ARENA EN EL HUECO (g)	1738	1650			
DENSIDAD DE LA ARENA (g/cm3)	1.496	1.496			
VOLUMEN DEL HUECO (cm3)	1161.8	1102.9			
PESO MATERIAL EXTRAIDO HUMEDO (g)	2468	2426			
HUMEDAD (%)	7.0	7.2			
PESO MATERIAL EXTRAIDO SECO (g)	2325.2	2263.1			
DENSIDAD DEL MATERIAL (g/cm3)	2.001	2.052			
DENSIDAD MAXIMA LAB. (g/cm3)	2.069	2.069			
HUMEDAD ÓPTIMA LABORATORIO (%)	6.49	6.49			
COMPACTACIÓN EN EL TERRENO (%)	97	99			
COMPACTACIÓN ESPECIFICADA (%)	95	95			
CUMPLE / NO CUMPLE	CUMPLE	CUMPLE			

OBSERVACIONES	

REALIZADO POR	REVISADO POR	APROBADO POR
FABIO ENRIQUE HOYOS ROMERO	ANA LUISA JIMENEZ HERNANDEZ	OSCAR DAVID HERRERA ESPITIA

Los resultados obtenidos en este informe corresponden exclusivamente a la muestra ensayada.

ESTE INFORME NO DEBERA REPRODUCIRSE PARCIAL O TOTALMENTE SIN LA AUTORIZACION DE HJ INGENIEROS SAS

Consultorías

NIT. 901860449-6

ENSAYO DE PROCTOR - INV - E 141 -2013 / INV - E 142 -2013

H&J CONSULTORIAS CIVILES S.A.S

CONSULTORÍA OBRAS CIVILES

PROYECTO	48	CLIENTE	CONSORCIO INTER ZA CERETE
FUENTE	NA	OBJETIVO	PROCTOR DE SUBBASE
TIPO DE MUESTRA	SUBBASE	MUESTRA No.	1
FECHA DE MUESTREO	27/07/2024	FECHA DE EJECUCION	30/07/2024

EQUIPOS UTILIZADOS				CONDICIONES AMBIENTALES		
NOMBRE EQUIPO	CÓDIGO	CERTIFICADO	FECHA CALIBRACIÓN	TEMPERATURA °C	INICIAL	27
BALANZA 3000 gr	H-J 00050	35957	18/12/2019		FINAL	29
BALANZA 30 Kilos	H-J 00052	35988	18/12/2019	HUMEDAD %	INICIAL	55
HORNO	H-J 00056	T-10546-084RB	13/06/2019		FINAL	59
MUFLA	H-J 00058	T-10544-085RB	13/06/2019			

PRUEBA	1	2	3
No. de Golpes por capa	25	25	25
Molde No.	6	6	6
No. de Capas	3	3	3
Peso muestra húmeda + molde, (g)	3844	4038	3963
Peso molde, (g)	2129	2129	2129
Peso muestra humeda, (g)	1715	1897	1814
Volumen molde, (cm3)	931	931	931
Densidad muestra humeda, (g/cm3)	1.831	2.038	1.948
Densidad muestra seca, (g/cm3)	1.752	1.896	1.764
Contenido de Humedad (%)	4.5	7.5	10.5

CURVA PROCTOR

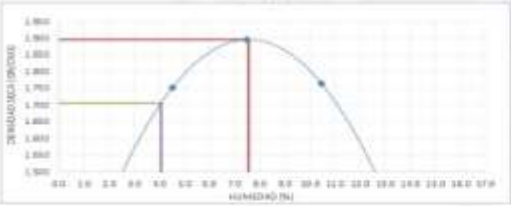

RESULTADOS DEL ENSAYO

DENSIDAD MAX	1.896
HUMEDAD OPTIMA	7.96

OBSERVACIONES

ELABORADO	REVISADO	APROBADO
FABIO ENRIQUE HOYOS ROMERO	ANA LUISA JIMENEZ HERNANDEZ	OSCAR DAVID HERRERA ESPITIA

ESTE INFORME NO DEBERA REPRODUCIRSE PARCIAL O TOTALMENTE SIN LA AUTORIZACION DE HJ INGENIEROS SAS

Este informe no deberá reproducirse parcial o totalmente sin la autorización de A/V INGENIEROS SAS. El laboratorio no brinda opiniones e interpretaciones en sus informes.

Consultorias	I.N.V. E. – 414 RESISTENCIA A LA FLEXIÓN DEL CONCRETO USANDO UNA VIGA	Código: F.CC.03
	H&J CONSULTORIAS CIVILES S.A.S	Fecha: 01-07-2022
NIT: 901850449-8	CONTROL DE CALIDAD MATERIALES DE OBRAS	Versión: 01
		Página 1 de 1
ELABORO / ACTUALIZO:	REVISÓ	APROBO
Director SG	Líder Proceso Control de Calidad Materiales de Obras	Director General

No. PROYECTO:	45	**ORDENADO POR:**	CONSORCIO INTER Z4 CERETE
OBJETO:	CONTROL DE CALIDAD DEL CONCRETO	**FECHA DE EJECUCIÓN:**	23/09/2024

EQUIPOS UTILIZADOS			
NOMBRE DEL EQUIPO	CÓDIGO	CERTIFICADO	FECHA CALIBRACIÓN
PRENSA A COMPRENSIÓN	H-J 011	F-29568-803 R0	26/07/2023
PRENSA A COMPRENSIÓN	H-J 012	F-29568-804 R0	26/07/2023

CONDICIONES AMBIENTALES		
TEMPERATURA °C	INICIAL	29
	FINAL	30
HUMEDAD %	INICIAL	68
	FINAL	69

VIGUETA No.	LOCALIZACIÓN	FECHA DE TOMA	FECHA DE FALLA	EDAD	CARGA (KN)	DIMENSIONES CUBO			MODULO DE ROTURA DE DISEÑO	MODULO DE ROTURA		% RESISTENCIA OBTENIDA
						LUZ (mm)	ANCHO (mm)	ALTO (mm)		Mpa	Kg/cm²	
3	ABS K0+350 CI	26/08/2024	23/09/2024	28	26.8	480	150	150.0	38.0	3.89	39.7	104

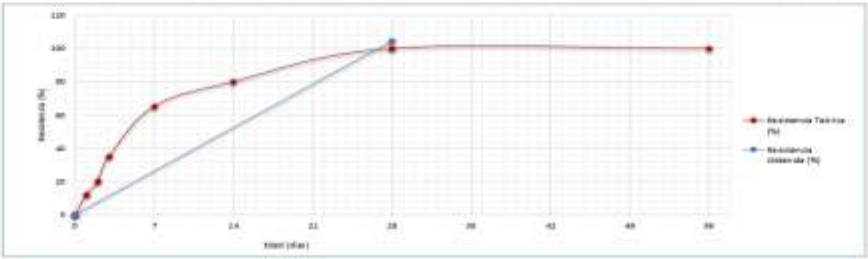

OBSERVACIONES	ELABORADO	REVISADO	APROBADO
	FABIO ENRIQUE HOYOS ROMERO	ANA LUISA JIMENEZ HERNANDEZ	OSCAR DAVID HERRERA ESPITIA

Los resultados obtenidos en este informe corresponden exclusivamente a la muestra ensayada. Este informe no es válido sin las firmas originales.

Este informe no deberá reproducirse parcial o totalmente sin la autorización de A/V INGENIEROS SAS. El laboratorio no brinda opiniones e interpretaciones en sus informes.

Consultorías	I.N.V. E – 414 RESISTENCIA A LA FLEXIÓN DEL CONCRETO USANDO UNA VIGA	Código: F-CC-03
	H&J CONSULTORIAS CIVILES S.A.S	Fecha: 01.07.2022
NIT: 901850449-8	CONTROL DE CALIDAD MATERIALES DE OBRAS	Versión: 01 Página 1 de 1
ELABORÓ / ACTUALIZÓ	REVISÓ	APROBÓ
Director SIG	Líder Proceso Control de Calidad Materiales de Obras	Director General

No. PROYECTO:	45	ORDENADO POR:	CONSORCIO INTER ZA CERETE
OBJETO:	CONTROL DE CALIDAD DEL CONCRETO	FECHA DE EJECUCIÓN:	24/04/2024

EQUIPOS UTILIZADOS			
NOMBRE DEL EQUIPO	CÓDIGO	CERTIFICADO	FECHA CALIBRACIÓN
PRENSA A. COMPRENSIÓN	H-J 011	F-25549-083 R0	26/07/2023
PRENSA A. COMPRENSIÓN	H-J 012	F-25549-084 R0	26/07/2023

CONDICIONES AMBIENTALES		
TEMPERATURA °C	INICIAL	29
	FINAL	30
HUMEDAD %	INICIAL	88
	FINAL	88

VIGUETA No	LOCALIZACIÓN	FECHA DE TOMA	FECHA DE FALLA	EDAD	CARGA (KN)	DIMENSIONES CUBO			MODULO DE ROTURA DE DISEÑO	MODULO DE ROTURA		% RESISTENCIA OBTENIDA
						LUZ (mm)	ANCHO (mm)	ALTO (mm)		Mpa	Kg/cm²	
4	ABS K0+360	24/08/2024	24/09/2024	28	25.72	490	150	150.0	38.0	3.73	38.1	100

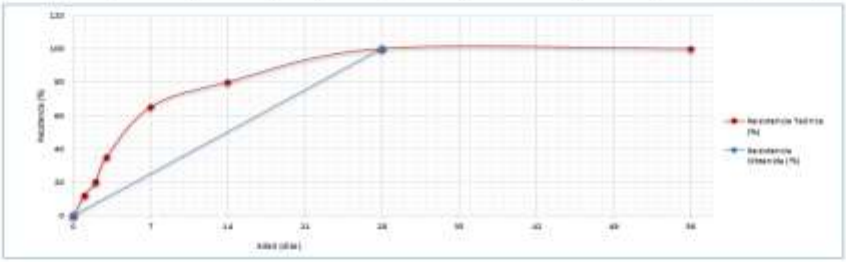

OBSERVACIONES	ELABORADO	REVISADO	APROBADO
0	FABIO ENRIQUE HOYOS ROMERO	ANA LUISA JIMENEZ HERNANDEZ	OSCAR DAVID HERRERA ESPITIA

Los resultados obtenidos en este informe corresponden exclusivamente a la muestra ensayada. Este informe no es valido sin las firmas originales.

PLAN DE GESTIÓN INTEGRAL DE OBRA

Periodo de reporte:
Del 20 de septiembre de 2024 al 20 de octubre de 2024

INFORME MENSUAL COMPONENTE PGIO

"CONSTRUCCION DE REDES DE ALCANTARILLADO Y AMPLIACION DE COBERTURA DEL SECTOR NO. 4 ETAPA II EN EL MUNICIPIO DE CERETE, DEPARTAMENTO DE CORDOBA"

Periodo de reporte:

Del 20 de septiembre de 2024 al 20 de octubre de 2024

Tabla de contenido

INFORME DEL CONTRATISTA COMPONENTE PGIO 2

1. COMPONENTE CALIDAD. 2

1.1. Inspección y Reporte de Equipos y/o Herramientas para la Realización de Ensayos en Obra. 2

1.2 Verificación de Certificado de Calidad de Materiales y Legalidad de Sitios de Extracción de Materiales. 3

2 COMPONENTE AMBIENTAL. 3

2.1 Verificación y Seguimiento de sitios de obtención de materiales 4

2.2 Reporte de los documentos de vehiculos, maquinaria y/o equipos 4

2.3 Reporte de Contingencias Ambientales 5

3 COMPONENTE DE SEGURIDAD Y SALUD EN EL TRABAJO 5

3.1 Personal en obra 5

3.1 Afiliación y Pago de seguridad social 6

3.2 Reporte accidentes. 6

3.3 Inspecciones de obra 6

3.4 Reporte sobre el estado de los equipos para la atención de primeros auxilios y emergencias 6

3.5 Reporte Sobre Instalaciones 7

3.6 Reporte de Capacitaciones SST 8

3.7 Notificación de riesgos 8

4.0 ANEXOS FOTOGRAFICOS 9

CONSORCIO CONSTRUREDES CERETE
Carrera 6 # 65-24 Oficina 301 – Cel. – 3016845507
Consorcioconstruredescerete@gmail.com
Montería – Córdoba

Periodo de reporte:
Del 20 de septiembre de 2024 al 20 de octubre de 2024

SISTEMA INTEGRADO DE GESTIÓN		
CONSTRUREDES CERETE	INFORME MENSUAL PGIO CONTRATISTA	CODIGO: SIG-PLA001
		Versión: 001

INFORME DEL CONTRATISTA COMPONENTE PGIO

1. COMPONENTE CALIDAD.

1.1. Inspección y Reporte de Equipos y/o Herramientas para la Realización de Ensayos en Obra.

Durante el periodo comprendido entre el 20 de septiembre de 2024 y 20 de octubre de 2024 se utilizaron los siguientes equipos para verificación de Calidad:

Tabla 1 Equipos Para Verificación de Calidad en Obra

N°	Tipo
1	Tubo 6" 8" 10" 12"
2	Hidrosellos 6" 8" 10" 12"
3	yee
4	Silla yee
5	Unión
6	Tubo PVC
7	Unión de reparación
8	Collarín
9	codo
10	Tapón
11	Tubo sanitario
12	Unión hembra PVC
13	Unión macho PVC
14	Varillas para manjoles
15	Alambre negro
16	Unión sanitaria 2" 3" 4"
17	Moto bomba sumergible
18	Nivel Sokkia – N12-24

VER ANEXO C -1

VER ANEXO C -2

1.2 Verificación de Certificado de Calidad de Materiales y Legalidad de Sitios de Extracción de Materiales.

A continuación, se relacionan los materiales e insumos utilizados en obra para el presente periodo:

Tabla Calidad de Materiales

N°	MATERIAL	CANTIDAD	ORIGEN	CERTIFICADO
1	Material proveniente de excavación	729.83 M3	OBRA	NO
2	Recebo común	1407,93 M3	CENTRACOR	SI
3	Triturado 1"	95.29 M3	CENTRACOR	SI
4	Grava	78.36 M3	CENTRACOR	SI
5	Piedra rajón	117,54 M3	CENTRACOR	SI

VER ANEXO C – 6

1.2. Reporte de Ensayos de Cumplimiento de Especificaciones Técnicas de Calidad

Durante el periodo comprendido entre el 20 de septiembre de 2024 y 20 de octubrede 2024 se realizaron los siguientes ensayos:

Tabla Calidad de ensayos

N°	Tipo de Ensayo	Fecha de Toma Muestra
1	Resistencia a la compresión de viguetas en concreto.	N/A
2	Resistencia a la compresión de viguetas en concreto.	N/A

2 COMPONENTE AMBIENTAL.

A continuación, se presenta el manejo relacionado con el Componente Ambiental del Contrato de obra **AQLATAM-ALC-001-2021** durante el transcurso del periodo comprendido entre el 20 de septiembre de 2024 y 20 de octubre de 2024.

CONSORCIO CONSTRUREDES CERETE
Carrera 6 # 65-24 Oficina 301 – Cel. – 3016845507
Consorcioconstruredescerete@gmail.com
Montería – Córdoba

2.1 Verificación y Seguimiento de sitios de obtención de materiales

En la siguiente tabla se describen los materiales utilizados en el desarrollo de la obra:

Tabla Materiales

N°	MATERIAL	CANTIDAD	ORIGEN	CERTIFICADO
1	Material proveniente de excavación	729,83 M3	OBRA	NO
2	Recebo común	1407,93 M3	CENTRACOR	SI
3	Triturado 1"	95,29 M3	CENTRACOR	SI
4	Grava	78,36 M3	CENTRACOR	SI
5	Piedra rajón	117,54 M3	CENTRACOR	SI

- Los certificados se encuentran en la carpeta de anexos calidad.

2.2 Reporte de los documentos de vehículos, maquinaria y/o equipos

En la siguiente tabla se relacionan los vehículos, maquinaria y/o equipos utilizados durante las actividades.

Tabla Relación de Vehículos, maquinaria y equipos

Vehículo maquinaria o equipo	Identificación	Tarjeta de propiedad
MC 01	MC047876	Si

VER ANEXO A - 1

SISTEMA INTEGRADO DE GESTIÓN		
CONSTRUREDES CERETE	INFORME MENSUAL PGIO CONTRATISTA	CODIGO: SIG-PLA001 Versión: 001

2.3 Reporte de Contingencias Ambientales

Durante el periodo comprendido entre el 20 de septiembre de 2024 y 20 de octubre de 2024, no se presentaron contingencias de tipo Ambiental o Durante el desarrollo de las actividades se presentó una emergencia de tipo Ambiental.

Fecha	Capacitación	Duración de las capacitaciones
15-10-2024	Capacitación e impactos sobre el medio ambiente	30 Min

ANEXO - CAPACITACIONES

3 COMPONENTE DE SEGURIDAD Y SALUD EN EL TRABAJO

A continuación, se presenta lo relacionado con el componente SST para el reporte del periodo de 20 de septiembre de 2024 y 20 de octubre de 2024.

3.1 Personal en obra

En la siguiente tabla se relaciona el personal profesional y operativo participante en el proyecto durante el periodo comprendido entre el 20 de septiembre de 2024 y 20 de octubre de 2024.

PLIEGO PROFESIONAL CONSORCIO CONSTRUREDES NIT: 901.551.201-6		CONSTRUREDES CERETE
78.038.056	RAFAEL EDUARDO MONTES NAVAS	DIRECTOR DE LA OBRA
50.896.562	DANIELA MONTERROZA PERCY	TRABAJADORA SOCIAL
1.068.812.040	JAN CARLOS ALCALA FLOREZ	OFICIOS VARIOS
1.064.982.064	JAIME RAFAEL PETRO HERNANDEZ	INSPECTOR DE OBRA
78.030.929	JOSE LUIS DIAZ AGUIRRE	TOPOGRAFO
1.064.996.031	LEIDY PAOLA GALVIS HUMANEZ	SEGURIDAD Y SALUD EN EL TRABAJO
1.003.034.251	JUAN MANUEL BUELVAS	INGENIERO RESIDENTE

Tabla 1: Relación personal profesional.

SOLUCIONES DE INGENIERIA NOMADAS S.A.S NIT: 900.584.006-4	SOLUCIONES DE INGENIERIA NOMADAS

SISTEMA INTEGRADO DE GESTIÓN		
CONSTRUREDES CERETE	INFORME MENSUAL PGIO CONTRATISTA	CODIGO: SIG-PLA001
		Versión: 001

1.067.905.342	GEINER DAVID MESTRA MARTINEZ	OPERADOR DE MINICARGADOR

Tabla 2: Personal operativa maquinaria subcontratada

3.1 Afiliación y Pago de seguridad social

Se verificó la vinculación de los trabajadores directos del **CONSORCIO CONSTRUREDES CERETE**, y los subcontratistas, **SOLUCIONES DE INGENIERIA NOMADAS S.A.S**

VER ANEXO SST – 1.1 SS CONSTRUREDES

VER ANEXO SST – 1.2 SS NOMADAS

3.2 Reporte accidentes.

Durante este periodo se presentaron **0** accidentes y/o incidentes laborales o de transito como lo refleja cuadro resumen, que se muestra a continuación

Tabla Reporte de accidentes

Descripción	Periodo	Cantidad
No. Accidentes Laborales	Septiembre - octubre	0
No Accidentes de Transito	Septiembre - octubre	0
Días de Incapacidad por Accidentes Laborales	Septiembre – octubre	0

3.3 Inspecciones de obra

En este periodo comprendido entre el 20 de septiembre de 2024 y 20 de octubre de 2024, se realizaron Inspección de orden y aseo, inspección de uso seguro de herramientas.

ANEXO SST INSPECCIONES

3.4 Reporte sobre el estado de los equipos para la atención de primeros auxilios y emergencias.

En la obra se encuentra botiquín, camilla y extintor.

CONSORCIO CONSTRUREDES CERETE
Carrera 6 # 65-24 Oficina 301 – Cel. – 3016845507
Consorcioconstruredescerete@gmail.com
Montería – Córdoba

SISTEMA INTEGRADO DE GESTIÓN		
CONSTRUREDES CERETE	INFORME MENSUAL PGIO CONTRATISTA	CODIGO: SIG-PLA001
		Versión: 001

Anexar registro fotográfico.

3.5 Reporte Sobre Instalaciones

Se cuenta con una oficina administrativa dotada, cuenta con los servicios de Agua, Luz, Internet, archivo, comunicación telefónica y sanitaria para Hombres y Mujeres.

CONSORCIO CONSTRUREDES CERETE
Carrera 6 # 65-24 Oficina 301 – Cel. – 3016845507
Consorcioconstruredescerete@gmail.com
Montería – Córdoba

3.6 Reporte de Capacitaciones SST

A continuación, se muestra tabla con resumen de capacitaciones efectuadas en el periodo comprendido entre el 20 de septiembre de 2024 y 20 de octubre de 2024.

Tabla Reporte de capacitaciones SST

Fecha	Capacitación	Duración de la capacitación
30-09-2024	Pausas activas	30 Min
02-10-2024	Manipulación manual de cargas	30 Min
10-10-2024	Orden y aseo	30 Min

ANEXO SST CAPACITACIONES

3.7 Notificación de riesgos

En este comprendido entre el 20 de septiembre de 2024 y 20 de octubre de 2024, se realizó la notificación de riesgos "excavación para instalación de tubería".

ANEXO SST NOTIFICACION

3.8 INSPECCION PREOPERACIONAL

En este comprendido entre el 20 de septiembre de 2024 y 20 de octubre de 2024, se realizó la inspección pre operacional de maquinaria.

ANEXO SST PREOPERACIONAL

3.9 EVALUACION DE CUMPLIMIENTO DE NORMAS DE SST DE CONTRATISTA

En este comprendido entre el 20 de septiembre de 2024 y 20 de octubre de 2024, se realizó la evaluación de cumplimiento de seguridad y salud en el trabajo.

SISTEMA INTEGRADO DE GESTIÓN		
CONSTRUREDES CERETE	INFORME MENSUAL PGIO CONTRATISTA	CODIGO: SIG-PLA001
		Versión: 001

ANEXO SST EVALUACION DE CUMPLIMIENTO

4.0 ANEXOS FOTOGRAFICOS

CIERRE DE LA VIA

CHARLAS Y CAPACITACIONES DE SEGURIDAD

CESAR EDUARDO HERNANDEZ LOPEZ
R/L: CONSORCIO CONSTRUREDES CERETE

ACTUALIZACIÓN Y APROBACIÓN DE POLIZAS DEL CONTRATO DE OBRA

Periodo de reporte:
Del 20 de septiembre de 2024 al 20 de octubre de 2024

¡Bienvenid@!
Ahora eres parte fundamental de una compañía que trabaja por tu bienestar, el de tu familia y tu patrimonio.

RESPONSABILIDAD CIVIL EXTRACONTRACTUAL

HDI SEGUROS

SEGURO DE RESPONSABILIDAD CIVIL EXTRACONTRACTUAL RESP CIVIL EXTRACON, DERIVADA DE CUMPLIMIENTO
Número Póliza: 4001149 Anexo: 6 Sucursal: TUNJA C.N.H 29

VIGENCIA SEGURO — VIGENCIA ANEXO

Referencia | Fecha de Expedición | Desde las 24 horas (d-m-a) | Hasta las 24 horas (d-m-a) | Anexo Nº | Desde (d-m-a) | Hasta (d-m-a) | Certificado de

Intermediario: SEFOUROS & FINANZAS LTDA | Clave: 4000451 | % Participación: 100.00 | Consorcio Cedido | % Participación

DATOS DEL TOMADOR / ASEGURADO / BENEFICIARIO

Tomador: CONSORCIO CONSTRUIREDES CERETE | NIT: 901.551.201-6 | Dirección: CL 12 NO 5 - 40 | Ciudad: CERETE CÓRDOBA | Teléfono: 3157181975

Asegurado: CONSORCIO CONSTRUIREDES CERETE | NIT: 901.551.201-6

Beneficiario: TERCEROS AFECTADOS | NIT: 900.000.000-0

PRODUCTO Y PRIMA

SEGURO DE RESPONSABILIDAD CIVIL EXTRACONTRACTUAL

Código CIIU: 7110 - ACTIVIDADES DE ARQUITECTURA E INGEN... | TOTAL SUMA ASEGURADA: $ 1.073.810.513,00 | CONDUCTO DE PAGO: CONTADO - CUMPLIMIENTO ESPECIAL

VALORES ASEGURADOS POR RAMO TÉCNICO | FECHA MÁXIMA PAGO PRIMA: 30/09/2024

RESP CIVIL EXT. $ 1.073.810.513,00

PRIMA NETA	$ 0,00	PRIMA $ 1.110.594,00
OTROS CONCEPTOS	$ 0,00	OTROS CONCEPTOS $ 0,00
GASTOS DE EXPEDICIÓN	$ 0,00	GASTOS DE EXPEDICIÓN $ 7.000,00
IVA	$ 0,00	IVA $ 212.342,00
PRIMA TOTAL	$ 0,00	PRIMA TOTAL $ 1.329.936,00

HDI SEGUROS S.A., sociedad aseguradora constituida bajo las Leyes de la República de Colombia, debidamente autorizada por la Superintendencia Financiera de Colombia para ejercer la actividad aseguradora, cuyo domicilio principal es la ciudad de Bogotá D.C., y que en adelante se llamará "La Compañía", asegura con sujeción a los términos, exclusiones, estipulaciones y condiciones contenidas en la presente póliza a asegurados a ella, contra los riesgos indicados y por los amparos adicionales contratados. **LA MORA EN EL PAGO DE LA PRIMA DE LA PÓLIZA O DE LOS CERTIFICADOS O ANEXOS QUE SE EXPIDAN CON FUNDAMENTO EN ELLA, PRODUCIRÁ LA TERMINACIÓN AUTOMÁTICA DEL CONTRATO Y DARÁ DERECHO A LA COMPAÑÍA PARA EXIGIR EL PAGO DE LA PRIMA DEVENGADA Y DE LOS GASTOS CAUSADOS CON OCASIÓN DE LA EXPEDICIÓN DEL CONTRATO.**

Yadira Botero Vides
FIRMA AUTORIZADA

BANCOS / CAJEROS ATH	ALMACENES	EFECTY / SERVIENTREGA	INTERNET
BANCO DE OCCIDENTE BANCOLOMBIA DAVIVIENDA	ÉXITO SURTIMAX CARULLA	INTERNAL GENERALES CONVENIO 110375	www.hdi.com.co/pagos-en-linea PAGOS CON TARJETA DE CRÉDITO, DÉBITO, CUENTAS CORRIENTES O DE AHORROS.

CÉDULA AUTOMÁTICO A CUENTA BANCARIA DE CUALQUIER ENTIDAD FINANCIERA. DIGITE SUS DATOS BANCARIOS Y NÚMERO DE PÓLIZA A: DEBITO@HDI.COM.CO

CÓDIGO BANCO	No. DEL CHEQUE	VALOR CHEQUE	VALOR EFECTIVO	TOTAL $ 1.329.936,00

HDI SEGUROS
NIT 860.039.671-6
Calle 72 No 10 - 07
Bogotá D.C. - Colombia
Teléfono: (601) 5408888
RECIBO: PARA PAGAR EN BANCOS Y PUNTOS DE RECAUDO DEBE PRESENTARSE ESTE DOCUMENTO COMPLETO. GRAPE EL CHEQUE A NOMBRE DE LA COMPAÑÍA Y PAGAR EL VALOR EXACTO DE ESTE DOCUMENTO.

(415)7702503000020802001009106574245(3900)00000132993 7(96)20240930

Entidad Bancaria / HDI SEGUROS S.A.

Periodo de reporte:
Del 20 de septiembre de 2024 al 20 de octubre de 2024

CERTIFICADO INDIVIDUAL DE RESPONSABILIDAD CIVIL EXTRACONTRACTUAL

HDI SEGUROS

SEGURO DE RESPONSABILIDAD CIVIL EXTRACONTRACTUAL RESP CIVIL EXTRACON. DERIVADA DE CUMPRIMIENTO

Número Póliza: 4001149 Anexo: 6 Sucursal: TUNJA C.N.H 29

Referencia	Fecha de Expedición	VIGENCIA SEGURO Desde las 24 horas (d-m-a)	VIGENCIA SEGURO Hasta las 24 horas (d-m-a)	Anexo N°	VIGENCIA ANEXO Desde (d-m-a)	VIGENCIA ANEXO Hasta (d-m-a)	Certificado de
[illegible]	[illegible]	[illegible]	[illegible]	6	[illegible]	[illegible]	PRORROGA

Intermediario	Clave	% Participación	Coaseguro Cedido	% Participación
HSEGUROS & FIANZAS LTDA.	[illegible]	100,00		

DATOS DEL TOMADOR / ASEGURADO / BENEFICIARIO

Tomador	NIT	Dirección	Ciudad	Teléfono
CONSORCIO CONSTRUIREDES CERETE	901.551.301-6	CL 67 NO. 5 - 40	CERETE CÓRDOBA	[illegible]

Asegurado	Beneficiario
CONSORCIO CONSTRUIREDES CERETE	VARIOS SEGUN RELACIÓN

INFORMACIÓN DEL RIESGO

Riesgo 1	Ciudad CERETE	Departamento CÓRDOBA
Dirección MUNICIPIO DE CERETE		

Amparados	Tipo Doc.	Nro. Doc.
TERCEROS AFECTADOS	NIT	[illegible]

Objeto > Ramo > Amparo	Valor asegurado	Valor asegurado	Sublímite	Indice Variable	
OBJETO GENERAL		$ 1.073.819.813,00		%	Valor
RESP CIVIL EXT		$ 1.073.819.813,00			
RESPONSABILIDAD CIVIL EXTRACON DERIVADA DE CUMPLIMIENTO		$ 1.073.819.813,00			

DEDUCIBLES: 10.00% SOBRE EL VALOR DE LA PERDIDA - Mínimo: 1.00SMMLV - No Inferior A: 0.00% EN RESPONSABILIDAD CIVIL EXTRACON DERIVADA DE CUMPLIMIENTO

VIGILADO Superintendencia Financiera de Colombia

HDI SEGUROS S.A., sociedad aseguradora constituida bajo las Leyes de la República de Colombia, debidamente autorizada por la Superintendencia Financiera de Colombia para ejercer la actividad aseguradora, cuyo domicilio principal es la ciudad de Bogotá D.C., y que en adelante se llamará "La Compañía", asegura con sujeción a los términos, exclusiones, estipulaciones y condiciones contenidas en la presente póliza e agregados a ella, como los riesgos indicados y por los amparos adicionales estipulados. **LA MORA EN EL PAGO DE LA PRIMA DE LA PÓLIZA O DE LOS CERTIFICADOS O ANEXOS QUE SE EXPIDAN CON FUNDAMENTO EN ELLA, PRODUCIRÁ LA TERMINACIÓN AUTOMÁTICA DEL CONTRATO Y DARÁ DERECHO A LA COMPAÑÍA PARA EXIGIR EL PAGO DE LA PRIMA DEVENGADA Y DE LOS GASTOS CAUSADOS CON OCASIÓN DE LA EXPEDICIÓN DEL CONTRATO.**

Yadira Betero Vides

FIRMA AUTORIZADA

Línea de Atención: Bogotá: 601 307 83 30 Más allá: 018000 135 718 Desde un móvil #504 WhatsApp: 311 834 93 39 www.hdi.com.co

HDI SEGUROS

SEGURO DE RESPONSABILIDAD CIVIL EXTRACONTRACTUAL

RESP CIVIL EXTRACON, DERIVADA DE CUMPLIMIENTO

Tomador: CONSORCIO CONSTRUREDES CERETE — Número de identificación: 901.551.201-6
Número Póliza: 4001149 — Anexo: 6 — Sucursal: TUNJA C.N.H 29 — Certificado de: PRORROGA

TEXTO DE LA PÓLIZA

MEDIANTE EL PRESENTE ANEXO DE MODIFICACIÓN, SE PRORROGA LA VIGENCIA DE LOS AMPAROS CONTRATADOS SEGÚN OTRO SI #3 CON FECHA DEL 22 DE JULIO DE 2024, SE ADICIONAN CINCO MESES.

LOS DEMÁS TÉRMINOS Y CONDICIONES CONTINÚAN SIN SER MODIFICADOS

ANEXO

MEDIANTE EL PRESETE ANNEXO DE MODIFICAICON, SE PRORROGA LA VIGENCIA DE LOS AMPAROS CONTRATADOS SEGUN:

*ACTA DE REINICIO No 2 DE FECHA 20 DE MAYO DE 2024.
*ACTA DE SUSPENSION No 3 DE FECHA 17 DE NOVIEMBRE DE 2023.

LOS DEMAS TERMINOS Y CONDICIONES CONTINUAN SIN SER MODIFICADOS
****

MEDIANTE PRESENTE ANEXO SE ACTUALIZA LAS VIGENCIA AMPAROS SEGUN OTROSI No 02 DE FECHA 21 DE JUNIO DE 2023.

ASEGURADO/BENEFICIARIO: AQUALIA LATINOAMÉRICA S.A. E.S.P. NIT 901.362.452-7 MUNICIPIO DE CERETÉ NIT. 800.096.744-5 Y AL MINISTERIO DE VIVIENDA CIUDAD Y TERRITORIO IDENTIFICADO CON NIT. 900.463.725-2

LOS DEMAS TERMINOS Y CONDICIONES CONTINUAN SIN SER MODIFICADOS
****

MEDIANTE PRESENTE ANEXO SE ACTUALIZA LAS VIGENCIA AMPAROS SEGUN:

ACTA DE SUSPENSION No 2 DE FECHA 23 DE ENERO DE 2023
ACTA DE REINICIO No 2 DE FECHA 15 DE FEBRERO DE 2023

LOS DEMAS TERMINOS Y CONDICIONES CONTINUAN SIN SER MODIFICADOS
****

MEDIANTE PRESENTE ANEXO SE ACTUALIZA LAS VIGENCIA AMPAROS SEGUN:

ACTA DE SUSPENSION No 1 DE FECHA 15 DE JULIO DE 2022
ACTA DE REINICIO No 1 DE FECHA 29 DE NOVIEMBRE DE 2022

LOS DEMAS TERMINOS Y CONDICIONES CONTINUAN SIN SER MODIFICADOS
****

FEBRERO DE 2022.
MEDIANTE PRESENTE ANEXO SE ACTUALIZA LAS VIGENCIA AMPAROS SEGUN ACTA DE INICIO DE FECHA 14 DE

LOS DEMAS TERMINOS Y CONDICIONES CONTINUAN SIN SER MODIFICADOS
****
GARANTIZAR EL PAGO DE LOS PERJUICIOS DERIVADOS DEL INCUMPLIMIENTO DE LAS OBLIGACIONES A CARGO DEL GARANTIZADO,ORIGINADOS EN VIRTUD DE LA EJECUCION DEL CONTRATO NRO. AQLATAM-ALC-001-2022 CUYO OBJETO ES "CONSTRUCCIÓN DE REDES DE ALCANTARILLADO Y AMPLIACIÓN DE COBERTURA DEL SECTOR NO. 4 ETAPA II EN EL MUNICIPIO DE CERETÉ, DEPARTAMENTO DE CÓRDOBA".

TOMADOR/AFIANZADO: CONSORCIO CONSTRUREDES CERETÉ

INTEGRADO POR:
EMIRO CARLOS BARCUIL CUBILLOS, CC.78.034.207, PARTICIPACION DEL 99%
BARMAR CONSTRUCCIONES S.A.S, NIT.901.234.686-5 PARTICIPACION DEL 1%
R/LEGAL: JORGE IVAN ECHEVERRY SOTO C.C. 1.067.838.399

LA VIGENCIA DEL AMPARO DE ESTABILIDAD Y CALIDAD DE LA OBRA ES DE CINCO (5) AÑOS; SE AJUSTARÁ A PARTIR DEL ACTA DE RECIBO DE SATISFACCIÓN DE LA OBRA

HDI SEGUROS

SEGURO DE RESPONSABILIDAD CIVIL EXTRACONTRACTUAL

RESP CIVIL EXTRACON, DERIVADA DE CUMPLIMIENTO

Tomador: CONSORCIO CONSTRUREDES CERETE — Número de identificación: 901,551,201-6

Número Poliza: 4001149 — Anexo: 6 — Sucursal: TUNJA C.N.H 29 — Certificado de: PRORROGA

TOMADOR DE LA PÓLIZA

FIRMA DEL TOMADOR - APLANZADO

.....

Verifique la validez de la póliza en nuestras líneas de atención: nacional 01 8000 129 728, Bogotá 601 307 8320 opción 4/2, celular #204, o través de WhatsApp 316 834 9339. Obtenga la certificación en <https://www.hdi.com.co/WebConsulta_Pol_Cumplimiento/>

VISILADO

¡Bienvenid@!
Ahora eres parte fundamental de una compañía que trabaja por tu bienestar, el de tu familia y tu patrimonio.

SEGURO DE CUMPLIMIENTO

HDI SEGUROS

SEGURO DE CUMPLIMIENTO A FAVOR ENTIDADES ESTATALES
Número Póliza: 4005754 Anexo: 6 Sucursal: TUNJA C.N.H 29

VIGENCIA SEGURO | VIGENCIA ANEXO

Referencia	Fecha de Expedición	Desde las 24 horas (d-m-a)	Hasta las 24 horas (d-m-a)	Anexo Nº	Desde (d-m-a)	Hasta (d-m-a)	Certificado de
[illegible]	[illegible]	[illegible]	[illegible]	6	[illegible]	[illegible]	[illegible]

Intermediario	Clave	% Participación	Coaseguro Cedido	% Participación
TESOROS & FINANZAS LTDA	4005451	100,00		

DATOS DEL AFIANZADO / ASEGURADO / BENEFICIARIO

Tomador	NIT	Dirección	Ciudad	Teléfono
CONSORCIO CONSTRUYEDES CERETE	901.564.209-6	CL 67 NO. 9 - 40	CERETE,CÓRDOBA	3107089670

Asegurado: AQUALIA LATINOAMÉRICA S.A. E.S.P.		NIT 901.062.452-7
Beneficiario: AQUALIA LATINOAMÉRICA S.A. E.S.P.		NIT 901.062.452-7

PRODUCTO Y PRIMA

Dirección: CL 19 NO. 15 - 80 | Ciudad: CERETE | Total Suma Asegurada: $ 5.380.097.803,00

Amparo	Vigencia desde	Vigencia hasta	Suma asegurada	Condiciones de Pago	Fecha Máxima Pago Prima
				CONTADO - CUMPLIMIENTO ESPECIAL	30/04/2024
CUMPLIMIENTO	14/03/2022	20/04/2025	$ 2.143.619.625,00		
ESTABILIDAD Y CALIDAD CORRECTO FUNCIONAMIENTO	16/01/2022	11/01/2027	$ 2.143.619.625,00		
PAGO DE SALARIOS, PRESTACIONES SOCIALES	14/03/2022	18/12/2027	$ 1.093.819.513,00		

PRIMA	$ 3.044.140,00
Otros conceptos	$ 0,00
Gastos de expedición	$ 7.000,00
IVA	$ 575.888,00
Prima total	$ 3.631.808,00

SEGURO DE CUMPLIMIENTO

HDI SEGUROS S.A., sociedad aseguradora constituida bajo las Leyes de la República de Colombia, debidamente autorizada por la Superintendencia Financiera de Colombia para ejercer la actividad aseguradora, cuyo domicilio principal es la ciudad de Bogotá D.C., y que en adelante se llamará "La Compañía", asegura con sujeción a los términos, exclusiones, estipulaciones y condiciones contenidas en la presente póliza o agregados a ella, contra los riesgos indicados y por los amparos adicionales contratados. LA MORA EN EL PAGO DE LA PRIMA DE LA PÓLIZA Ó DE LOS CERTIFICADOS O ANEXOS QUE SE EXPIDAN CON FUNDAMENTO EN ELLA, PRODUCIRÁ LA TERMINACIÓN AUTOMÁTICA DEL CONTRATO Y DARÁ DERECHO A LA COMPAÑÍA PARA EXIGIR EL PAGO DE LA PRIMA DEVENGADA Y DE LOS GASTOS CAUSADOS CON OCASIÓN DE LA EXPEDICIÓN DEL CONTRATO.

Yadira Botero Vides
FIRMA AUTORIZADA

BANCOS / CAJEROS ATH	ALMACENES	EFECTY / SERVIENTREGA	INTERNET
BANCO DE OCCIDENTE BANCOLOMBIA BANVIVIENDA	ÉXITO SUPERTIENDAS CARULLA	PÓLIZAS GENERALES CONVENIO 110225	www.hdi.com.co/pagos-en-linea/ PAGOS CON TARJETA DE CRÉDITO, DÉBITO, CUENTAS CORRIENTES O DE AHORROS.

DÉBITO AUTOMÁTICO A CUENTA BANCARIA DE CUALQUIER ENTIDAD FINANCIERA: ENVÍE SUS DATOS BANCARIOS Y NÚMERO DE PÓLIZA A: DEBITOHDI@COM.CO

CÓDIGO BANCO	No. DEL CHEQUE	VALOR CHEQUE	VALOR EFECTIVO	TOTAL $ 3.631.808,00

HDI SEGUROS

NIT 860.004.635-6
Calle 72 No 10 - 07
Bogotá D.C. – Colombia
Teléfono (604) 3408888

RECUERDE: PARA PAGAR EN BANCOS Y PUNTOS DE RECAUDO DEBE PRESENTAR ESTE DOCUMENTO COMPLETO. GIRAR EL CHEQUE A NOMBRE DE LA COMPAÑÍA Y PAGAR EL VALOR EXACTO DE ESTE DOCUMENTO.

(415)7702663000020(8020)010091005741 24(3900)0000003631809(96)20240930

Entidad Bancaria / HDI SEGUROS S.A.

Periodo de reporte:
Del 20 de septiembre de 2024 al 20 de octubre de 2024

CERTIFICADO INDIVIDUAL DE CUMPLIMIENTO

HDI SEGUROS

SEGURO DE CUMPLIMIENTO A FAVOR ENTIDADES ESTATALES

Número Póliza: 4005754 Anexo: 6 Sucursal: TUNJA C.N H 29

Referencia	Fecha de Expedición	Vigencia Seguro: Desde las 24 horas (d-m-a)	Vigencia Seguro: Hasta las 24 horas (d-m-a)	Anexo Nº	Vigencia Anexo: Desde (d-m-a)	Vigencia Anexo: Hasta (d-m-a)	Certificado de
[illegible]	[illegible]	[illegible]	[illegible]	6	[illegible]	[illegible]	PRORROGA

Interventor	Clave	% Participación	Consorcio Cedido	% Participación
SEGUROS & FINANZAS LTDA	[illegible]	100,00		

DATOS DEL TOMADOR / ASEGURADO / BENEFICIARIO

Tomador	NIT	Dirección	Ciudad	Teléfono
CONSORCIO CONSTRUREDES CERETE	901.201.203-6	CL 07 NO. 5 - 40	CERETE CORDOBA	[illegible]

Asegurado	Beneficiario
AQUALIA LATINOAMERICA S.A. E.S.P.	VARIOS SEGUN RELACIÓN

INFORMACIÓN DEL RIESGO

Riesgo 1	Ciudad	Departamento VARIOS
DIRECCIÓN		

Beneficiario	Tipo Doc	Nro Doc
AQUALIA LATINOAMERICA S.A. E.S.P.	NIT	901.202.432-7

Objeto + Ramo + Amparo	Valor asegurado	Valor asegurado	Suscrito	Indice variacion	
CONTRATO		$ 6.369.097.463,00		%	Valor
CUMPLIMIENTO		$ 6.369.097.463,00			
PAGO DE SALARIOS, PRESTACIONES SOCIALES		$ 1.072.816.573,00			
ESTABILIDAD / CALIDAD CORRECTO FUNCIONAMIENTO		$ 3.147.608.025,00			
CUMPLIMIENTO		$ 3.147.608.025,00			

VIGILADO SUPERINTENDENCIA FINANCIERA DE COLOMBIA

HDI SEGUROS S.A., sociedad aseguradora constituida bajo las leyes de la República de Colombia, debidamente autorizada por la Superintendencia Financiera de Colombia para ejercer la actividad aseguradora, cuyo domicilio principal es la ciudad de Bogotá D.C., y que en adelante se llamará "La Compañía", asegura con sujeción a los términos, exclusiones, estipulaciones y condiciones contenidos en la presente póliza o agregados a ella, contra los riesgos indicados y por los amparos adicionales contratados. LA MORA EN EL PAGO DE LA PRIMA DE LA PÓLIZA O DE LOS CERTIFICADOS O ANEXOS QUE SE EXPIDAN CON FUNDAMENTO EN ELLA, PRODUCIRÁ LA TERMINACIÓN AUTOMÁTICA DEL CONTRATO Y DARÁ DERECHO A LA COMPAÑÍA PARA EXIGIR EL PAGO DE LA PRIMA DEVENGADA Y DE LOS GASTOS CAUSADOS CON OCASIÓN DE LA EXPEDICIÓN DEL CONTRATO.

Yadira Rotero Vides

FIRMA AUTORIZADA

Líneas de Atención: Bogotá 601 307 8120 Nacional: 018000 119 728 Desde un móvil: 6004 WhatsApp: 314 834 3130 www.hdi.com.co

SEGURO DE CUMPLIMIENTO

HDI SEGUROS

A FAVOR ENTIDADES ESTATALES

Tomador: CONSORCIO CONSTRUREDES CERETE — Número de identificación: 901.551.201-6

Número Póliza: 4C05754 — Anexo: 6 — Sucursal: TUNJA C.N.H 29 — Certificado de: PRORROGA

DESDE LA PÓLIZA

MEDIANTE EL PRESENTE ANEXO DE MODIFICACIÓN, SE PRORROGA LA VIGENCIA DE LOS AMPAROS CONTRATADOS SEGÚN OTRO SI #3 CON FECHA DEL 22 DE JULIO DE 2024, SE ADICIONAN CINCO MESES.

LOS DEMÁS TÉRMINOS Y CONDICIONES CONTINÚAN SIN SER MODIFICADOS

ANEXO

MEDIANTE EL PRESETE ANNEXO DE MODIFICAICON, SE PROROGA LA VIGENCIA DE LOS AMPAROS CONTRATADOS SEGUN:

*ACTA DE REINICIO No 3 DE FECHA 20 DE MAYO DE 2024.
*ACTA DE SUSPENSION No 3 DE FECHA 17 DE NOVIEMBRE DE 2023.

LOS DEMAS TERMINOS Y CONDICIONES CONTINUAN SIN SER MODIFICADOS
****

MEDIANTE PRESENTE ANEXO SE ACTUALIZA LAS VIGENCIA AMPAROS SEGUN OTROSI No 02 DE FECHA 21 DE JUNIO DE 2023.

ASEGURADO/BENEFICIARIO: AQUALIA LATINOAMÉRICA S.A. E.S.P. NIT 901.362.452-7 MUNICIPIO DE CERETÉ NIT. 800.096.744-5 Y AL MINISTERIO DE VIVIENDA CIUDAD Y TERRITORIO IDENTIFICADO CON NIT. 900.483.725-2

LOS DEMAS TERMINOS Y CONDICIONES CONTINUAN SIN SER MODIFICADOS
****

MEDIANTE PRESENTE ANEXO SE ACTUALIZA LAS VIGENCIA AMPAROS SEGUN:

ACTA DE SUSPENSION No 2 DE FECHA 23 DE ENERO DE 2023
ACTA DE REINICIO No 2 DE FECHA 15 DE FEBRERO DE 2023

LOS DEMAS TERMINOS Y CONDICIONES CONTINUAN SIN SER MODIFICADOS
****

MEDIANTE PRESENTE ANEXO SE ACTUALIZA LAS VIGENCIA AMPAROS SEGUN:

ACTA DE SUSPENSION No 1 DE FECHA 15 DE JULIO DE 2022
ACTA DE REINICIO No 1 DE FECHA 29 DE NOVIEMBRE DE 2022

LOS DEMAS TERMINOS Y CONDICIONES CONTINUAN SIN SER MODIFICADOS
****

MEDIANTE PRESENTE ANEXO SE ACTUALIZA LAS VIGENCIA AMPAROS SEGUN ACTA DE INICIO DE FECHA 14 DE FEBRERO DE 2022.

LOS DEMAS TERMINOS Y CONDICIONES CONTINUAN SIN SER MODIFICADOS
****

GARANTIZAR EL PAGO DE LOS PERJUICIOS DERIVADOS DEL INCUMPLIMIENTO DE LAS OBLIGACIONES A CARGO DEL GARANTIZADO,ORIGINADOS EN VIRTUD DE LA EJECUCION DEL CONTRATO NRO. AQLATAM-ALC-001-2022 CUYO OBJETO ES "CONSTRUCCION DE REDES DE ALCANTARILLADO Y AMPLIACIÓN DE COBERTURA DEL SECTOR NO. 4 ETAPA II EN EL MUNICIPIO DE CERETÉ, DEPARTAMENTO DE CÓRDOBA".

TOMADOR/AFIANZADO: CONSORCIO CONSTRUREDES CERETE

INTEGRADO POR:
EMIRO CARLOS BARGUIL CUBILLOS, CC.78.034.207, PARTICIPACION DEL 99%
BARMAR CONSTRUCCIONES S.A.S, NIT.901.234.686-5 PARTICIPACION DEL 1%
R/LEGAL: JORGE IVAN ECHEVERRY SOTO C.C. 1.067.838.399

LA VIGENCIA DEL AMPARO DE ESTABILIDAD Y CALIDAD DE LA OBRA ES DE CINCO (5) AÑOS; SE AJUSTARÁ A PARTIR DEL ACTA DE RECIBO DE SATISFACCION DE LA OBRA

VIGILADO

HDI SEGUROS

SEGURO DE CUMPLIMIENTO

A FAVOR ENTIDADES ESTATALES

Tomador: CONSORCIO CONSTRUREDES CERETE — Número de Identificación: 901.551.201-6

Número Póliza: 4005754 — Anexo: 6 — Sucursal: TUNJA C.N.H 29 — Certificado de: PRORROGA

TEXTO DE LA PÓLIZA

FIRMA DEL TOMADOR - AFIANZADO

****

Verifique la validez de la póliza en nuestras líneas de atención: nacional 01 8000 129 728, Bogotá 601 307 8320 opción 4/2, celular #204, o través de WhatsApp 316 834 9339. Obtenga la certificación en <https://www.hdi.com.co/WebConsulta_Pol_Cumplimiento/>

VIGILADO SUPERINTENDENCIA FINANCIERA DE COLOMBIA

ACTUALIZACIÓN Y APROBACIÓN DE POLIZAS DEL CONTRATO DE INTERVENTORÍA

Periodo de reporte:
Del 20 de septiembre de 2024 al 20 de octubre de 2024

SEGUROS DEL ESTADO S.A.

NIT. 860.009.578-6

POLIZA DE SEGURO DE CUMPLIMIENTO ENTIDAD ESTATAL

DECRETO 1082 DE 2015

CIUDAD DE EXPEDICIÓN	SUCURSAL	COD.SUC	NO.PÓLIZA	ANEXO
MONTERIA	AGENCIA MONTERIA	53	53-44-101019572	6

FECHA EXPEDICIÓN DÍA	MES	AÑO	VIGENCIA DESDE DÍA	MES	AÑO	A LAS HORAS	VIGENCIA HASTA DÍA	MES	AÑO	A LAS HORAS	TIPO MOVIMIENTO
05	10	2024	31	01	2022	00:00	03	01	2028	23:59	ANEXO DE PRORROGA

DATOS DEL TOMADOR / GARANTIZADO

NOMBRE O RAZÓN SOCIAL: CONSORCIO INTER Z4 CERETE — IDENTIFICACIÓN NIT: 901.553.798-1

DIRECCIÓN: CL 22 D 16 99 OF 1 — CIUDAD: MONTERIA, CORDOBA — TELÉFONO: 3146304480

DATOS DEL ASEGURADO / BENEFICIARIO

ASEGURADO / BENEFICIARIO: AQUALIA LATINOAMERICA S.A. E.S.P. — IDENTIFICACIÓN NIT: 901.382.452-7

DIRECCIÓN: CL 80 NRD. 11 - 42 SUR OF401 — CIUDAD: BOGOTA, D.C., DISTRITO CAPITAL — TELÉFONO 7461626

ADICIONAL:

OBJETO DEL SEGURO

CON SUJECIÓN A LAS CONDICIONES GENERALES DE LA PÓLIZA QUE SE ANEXAN ECUDIOB, QUE FORMAN PARTE INTEGRANTE DE LA MISMA Y QUE EL ASEGURADO Y EL TOMADOR DECLARAN HABER RECIBIDO Y HASTA EL LÍMITE DE VALOR ASEGURADO SEÑALADO EN CADA AMPARO, SEGUROS DEL ESTADO S.A., GARANTIZA:

AMPARAR EL PAGO DE LOS PERJUICIOS DERIVADOS POR EL INCUMPLIMIENTO DE LAS OBLIGACIONES ADQUIRIDAS POR EL AFIANZADO, REFERENTE A: INTERVENTORIA TCNICA, ADMINISTRATIVA, FINANCIERA, LEGAL Y AMBIENTAL, PARA LA EJECUCIN DEL PROYECTO DE CONSTRUCCIN DE REDES DE ALCANTARILLADO Y AMPLIACIN DE COBERTURA DEL SECTOR No. 4 ETAPA II EN EL MUNICIPIO DE CERET, DEPARTAMENTO DE CRDOBA.

CONTRATO No. AQLATAM-ALC-002-2022.

AMPAROS

RIESGO: INTERVENTORIA

AMPAROS	VIGENCIA DESDE	VIGENCIA HASTA	SUMA ASEG/ACTUAL	SUMA ASEG/ANTERIOR
CUMPLIMIENTO DEL CONTRATO	31/01/2022	03/05/2025	$147,709,121.63	$147,709,121.63
CALIDAD DEL SERVICIO	31/01/2022	03/07/2025	$73,854,560.81	$73,854,560.81
PAGO DE SALARIOS, PRESTACIONES SOCIALES LEGALES E INDEMNIZACIONES LABORALES	31/01/2022	03/01/2028	$73,854,560.81	$73,854,560.81

ACLARACIONES

MEDIANTE EL PRESENTE ANEXO SE AJUSTAN LAS VIGENCIAS DE LA POLIZA DE ACUERDO AL OTROS No. 02 AL CONTRATO AQLATAM-ALC-002-2022 DE FECHA 04 DE AGOSTO DEL 2024.

TODOS LOS DEMAS TERMINOS Y CONDICIONES NO MODIFICADOS CONTINUAN VIGENTES.

VALOR PRIMA NETA	GASTOS EXPEDICIÓN	IVA	TOTAL A PAGAR	VALOR ASEGURADO TOTAL	PLAN DE PAGO
$ *****281,760.00	$ ******8,000.00	$ *****55,054.00	$ *********344,814.00	$ ******295,418,243.25	CONTADO

INTERMEDIARIO

NOMBRE	CLAVE	% DE PART.
MARTHA ELENA ABISAAD CHEJNE	153644	100.00

DISTRIBUCION COASEGURO

NOMBRE COMPAÑÍA	% PART.	VALOR ASEGURADO

QUEDA EXPRESAMENTE CONVENIDO QUE LAS OBLIGACIONES DE SEGUROS DEL ESTADO S.A. SE REFIERE UNICAMENTE AL OBJETO Y OBSERVACIONES DE LA(S) GARANTIA(S) QUE SE ESPECIFICAN EN ESTE CUADRO.

NOTA: SEGUROS DE ESTADO S.A SE RESERVA EL DERECHO DE REVISAR Y HACER ACOMPAÑAMIENTO AL RIESGO ASUMIDO DURANTE LA VIGENCIA DE LA PRESENTE PÓLIZA, POR LO TANTO EL ASEGURADOR COMO EL TOMADOR, PRESTARAN SU COLABORACIÓN

PARA EFECTOS DE NOTIFICACIONES LA DIRECCIÓN DE SEGUROS DEL ESTADO S.A. ES CALLE 28 NO.2 - 17 - TELEFONO: 7813230 - MONTERIA

VIGILADO SUPERINTENDENCIA FINANCIERA DE COLOMBIA

53-44-101019572

FIRMA AUTORIZADA: Jose Luis Ojeda - Vicepresidente de Fianzas

FIRMA TOMADOR

USTED PUEDE CONSULTAR ESTA PÓLIZA EN WWW.SEGUROSDELESTADO.COM — OFICINA PRINCIPAL: AUTOPISTA NORTE # 103 - 60, PISO 5 TELEFONO: 601-2180977, 601-6919030

Scanned with CamScanner

Periodo de reporte:

Del 20 de septiembre de 2024 al 20 de octubre de 2024

SEGUROS DEL ESTADO S.A.

NIT. 860.009.578-6

POLIZA DE SEGURO DE CUMPLIMIENTO ENTIDAD ESTATAL

DECRETO 1082 DE 2015

CIUDAD DE EXPEDICIÓN	SUCURSAL	COD.SUC	NO.POLIZA	ANEXO
MONTERIA	AGENCIA MONTERIA	53	53-44-101019572	6

FECHA EXPEDICIÓN DÍA	MES	AÑO	VIGENCIA DESDE DÍA	MES	AÑO	A LAS HORAS	VIGENCIA HASTA DÍA	MES	AÑO	A LAS HORAS	TIPO MOVIMIENTO
05	10	2024	31	01	2022	00:00	03	01	2028	23:59	ANEXO DE PRORROGA

DATOS DEL TOMADOR / GARANTIZADO

NOMBRE O RAZON SOCIAL: CONSORCIO INTER Z4 CERETE — IDENTIFICACIÓN NIT: 901.553.798-1

DIRECCIÓN: CL 22 D 16 99 OF 1 — CIUDAD: MONTERIA, CORDOBA — TELÉFONO: 3146304480

DATOS DEL ASEGURADO / BENEFICIARIO

ASEGURADO / BENEFICIARIO: AQUALIA LATINOAMERICA S.A. E.S.P. — IDENTIFICACIÓN NIT: 901.362.452-7

DIRECCIÓN: CL 88 NRO. 11 - 42 SUR OF401 — CIUDAD: BOGOTA, D.C., DISTRITO CAPITAL — TELEFONO: 7461626

ADICIONAL:

PSEGUESTADO PORTAL DE PAGOS

PAGINA WEB

CORRESPONSALES BANCARIOS

Pagos con convenio *No aplica para transferencias

Banco de Bogotá — Seguros del Estado S.A Cuenta Corriente 008465445

Grupo Bancolombia — Seguros del Estado S.A Cuenta Convenio 47189

VALOR PRIMA NETA	GASTOS EXPEDICIÓN	IVA	TOTAL A PAGAR	VALOR ASEGURADO TOTAL	PLAN DE PAGO
$ *****281,760.00	$ ******8,000.00	$ *****55,054.00	$ *********344,814.00	$ *****295,418,243.25	CONTADO

INTERMEDIARIO NOMBRE	CLAVE	% DE PART.	DISTRIBUCION COASEGURO NOMBRE COMPAÑIA	% PART.	VALOR ASEGURADO
MARTHA ELENA ABISAAD CHEJNE	153664	100.00			

QUEDA EXPRESAMENTE CONVENIDO QUE LAS OBLIGACIONES DE SEGUROS DEL ESTADO S.A. SE REFIERE UNICAMENTE AL OBJETO Y OBSERVACIONES DE LA(S) GARANTIA(S) QUE SE ESPECIFICAN EN ESTE CUADRO.

NOTA: SEGUROS DE ESTADO S.A SE RESERVA EL DERECHO DE REVISAR Y HACER ACOMPAÑAMIENTO AL RIESGO ASUMIDO DURANTE LA VIGENCIA DE LA PRESENTE PÓLIZA, POR LO TANTO EL ASEGURADOR COMO EL TOMADOR, PRESTARAN SU COLABORACIÓN

PARA EFECTOS DE NOTIFICACIONES LA DIRECCIÓN DE SEGUROS DEL ESTADO S.A. ES CALLE 28 NO.2 - 17 - TELEFONO: 7813230 - MONTERIA

FORMA DE PAGO		
BANCO	CHEQUE No.	VALOR

EFECTIVO	
CHEQUE	
TOTAL $	

(415)7709998021167(8020)110150014584 85(3900)0000034481 4(96)20230131

REFERENCIA PAGO: 1101580145848-5

VIGILADO SUPERINTENDENCIA FINANCIERA DE COLOMBIA

COPIA PARA PAGO EN BANCOS NO NEGOCIABLE

Scanned with CamScanner

Periodo de reporte:

Del 20 de septiembre de 2024 al 20 de octubre de 2024

SEGUROS DEL ESTADO S.A.

NIT. 860.009.578-6

POLIZA DE SEGURO DE CUMPLIMIENTO ENTIDAD ESTATAL

DECRETO 1082 DE 2015

CIUDAD DE EXPEDICIÓN	SUCURSAL	COD.SUC	NO.PÓLIZA	ANEXO
MONTERIA	AGENCIA MONTERIA	53	53-44-101019572	6

FECHA EXPEDICIÓN DÍA	MES	AÑO	VIGENCIA DESDE DÍA	MES	AÑO	A LAS HORAS	VIGENCIA HASTA DÍA	MES	AÑO	A LAS HORAS	TIPO MOVIMIENTO
05	10	2024	31	01	2022	00:00	03	01	2028	23:59	ANEXO DE PRORROGA

DATOS DEL TOMADOR / GARANTIZADO

NOMBRE O RAZON SOCIAL: CONSORCIO INTER Z4 CERETE — IDENTIFICACIÓN NIT: 901.553.798-1

DIRECCIÓN: CL 22 D 16 99 OF 1 — CIUDAD: MONTERIA, CORDOBA — TELÉFONO: 3146304480

DATOS DEL ASEGURADO / BENEFICIARIO

ASEGURADO / BENEFICIARIO: AQUALIA LATINOAMERICA S.A. E.S.P. — IDENTIFICACIÓN NIT: 901.362.452-7

DIRECCIÓN: CL 80 NRO. 11 - 42 SUR OF401 — CIUDAD: BOGOTA, D.C., DISTRITO CAPITAL — TELÉFONO: 7461626

ADICIONAL:

TEXTO ACLARATORIO

PARTICIPANTES CONSORCIO - UNION TEMPORAL :

NOMBRE	IDENTIFICACION	PARTICIPACION
CONSTRODISEÑO CABALLERO S.A.S.	900723310-6	30.00
JSL CONSTRUCCIONES Y CONSULTORIAS SAS	901371210-1	70.00

QUEDA EXPRESAMENTE CONVENIDO QUE LAS OBLIGACIONES DE SEGUROS DEL ESTADO S.A. SE REFIERE UNICAMENTE AL OBJETO Y OBSERVACIONES DE LA(S) GARANTIA(S) QUE SE ESPECIFICAN EN ESTE CUADRO.

NOTA: SEGUROS DE ESTADO S.A SE RESERVA EL DERECHO DE REVISAR Y HACER ACOMPAÑAMIENTO AL RIESGO ASUMIDO DURANTE LA VIGENCIA DE LA PRESENTE PÓLIZA, POR LO TANTO EL ASEGURADOR COMO EL TOMADOR, PRESTARAN SU COLABORACIÓN

PARA EFECTOS DE NOTIFICACIONES LA DIRECCIÓN DE SEGUROS DEL ESTADO S.A. ES CALLE 28 NO.2 - 17 - TELEFONO: 7813230 - MONTERIA

VIGILADO SUPERINTENDENCIA FINANCIERA DE COLOMBIA

53-44-101019572

FIRMA AUTORIZADA: Jose Luis Ojeda - Vicepresidente de Fianzas

FIRMA TOMADOR

Scanned with CamScanner

Periodo de reporte:

Del 20 de septiembre de 2024 al 20 de octubre de 2024

SEGUROS DEL ESTADO S.A.
NIT. 860.009.578-6

CONSTANCIA DE NO REVOCATORIA NI CANCELACION POR FALTA DE PAGO DE LA PRIMA

Hacemos constar, que la póliza Nº 101019572, anexo 6, no expirara por falta de pago de la prima, ni por revocatoria unilateral del tomador de la póliza o de la aseguradora.

Lo anterior de conformidad con lo establecido en el decreto 1082 de 2015 el cual regula las garantías ante entidades estatales

Dado en MONTERIA a los 05 días del mes de OCTUBRE de 2024

53-44-101019572

FIRMA AUTORIZADA: Jose Luis Ojeda - Vicepresidente de Fianzas

Scanned with CamScanner